

SÍNTESIS ECONÓMICA REGIONAL

ENERO 2025

La síntesis económica regional es un estudio que rescata indicadores de la realidad económica del país y la región con información fidedigna de diferentes fuentes, como el INE y el Banco Central, con la intención de recopilar en un solo documento datos de interés para las empresas de la Región de Valparaíso. Este instrumento es realizado todos los meses por el Departamento de Estudios de ASIVA.

Índice

| | |
|--|----|
| Resumen ejecutivo | 2 |
| Empleo | 3 |
| Supermercados | 4 |
| Producción Manufacturera | 5 |
| Generación de energía regional | 6 |
| Venta de energía regional | 7 |
| Exportaciones | 8 |
| Producto Interno Bruto Anual | 9 |
| Producto Interno Bruto Regional Trimestral | 10 |
| IMACEC | 11 |
| IPC y UF | 12 |

SÍNTESIS ECONÓMICA REGIONAL

Resumen ejecutivo

DESTACADO

Trimestre Sep-Nov



Tasa de desempleo
R. Valparaíso
8,2%

Tasa de ocupación
-2,0%

Incidencia:

- Enseñanza -13,4%
- Comercio -4,9%
- Otras actividades de servicios -16,7%

RESUMEN

Var. Interanual Nov '23 - Nov '24

P.Manufacturera Exportaciones Supermercados



9,7% ↑



5,7% ↑



6,5% ↑

IPC Diciembre



Variación mensual

-0,2% ↓

Variación acumulada

4,5% ↑

Variación a 12 meses

4,5% ↑

| Indicadores | Unidad de medida | Índice nacional | Variación interanual nacional | Índice regional | Variación interanual regional |
|--------------------------------|--------------------------|-----------------|-------------------------------|-----------------|-------------------------------|
| Imacec (nov) | Índice | 110,6 | +0,3 ↑ | -- | -- |
| Desempleo (sep-nov) | Tasa de desocupación (%) | 8,2% | -0,5pp ↓ | 8,2 | -0,3pp ↓ |
| Producción Manufacturera (nov) | Índice general | 101,19 | +0,6% ↑ | 106,4 | +9,7% ↑ |
| Supermercado (nov) | Índice general | 100,19 | +4,6% ↑ | 104,68 | +6,5 ↑ |
| Exportaciones (oct) | MMUS\$ | 8.974 | +11,5% ↑ | 700,2 | +5,7% ↑ |

↓ Caída
 ↘ Caída leve
 ↑ Alza
 ↗ Alza leve
 ↘ Alza negativa
 ↘ Caída positiva

Tasa de Desocupación Región de Valparaíso

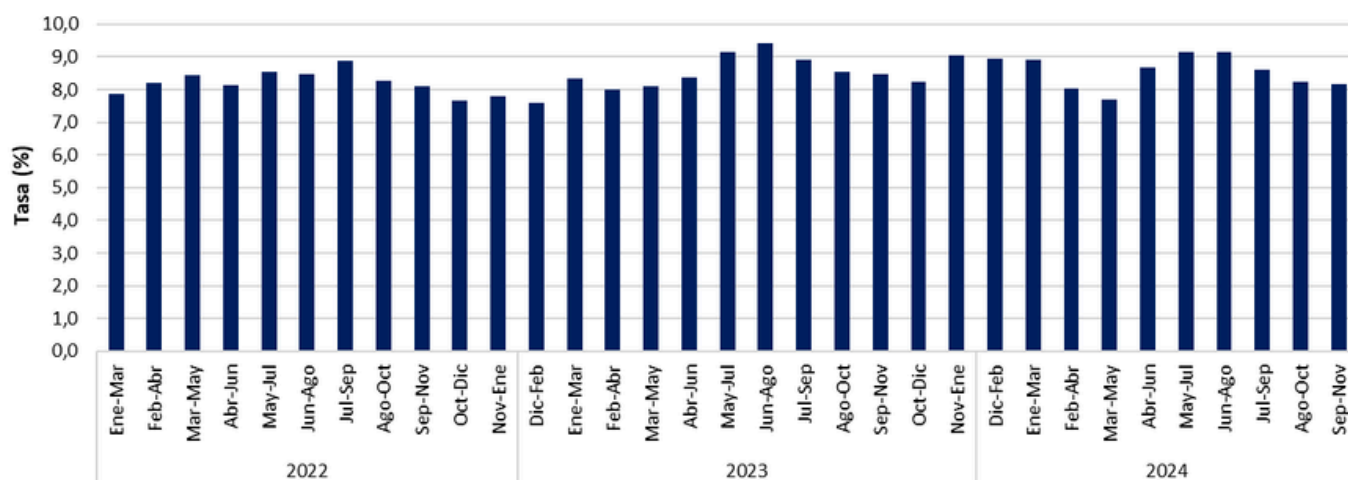

Fuente: ASIVA con información INE

Desocupación

La estimación de la tasa de desocupación regional fue **8,2%**, registrando una disminución de **0,3 puntos porcentuales (pp.)** en doce meses, debido al descenso de la fuerza de trabajo (**-2,3%**), por sobre la baja de las personas ocupadas (**-2,0%**) en el mismo período.

Por su parte, las personas desocupadas disminuyeron en **5,4%**, incididas por quienes se encontraban cesantes (-7,8%). Según sexo, la tasa de desocupación de las mujeres se situó en **8,9%** (+0,2 pp en 12 meses.), y la de los hombres, en **7,6%** (-0,7 pp. en 12 meses).

Ocupación

La ocupación ha tenido una baja interanual de **2,0%**, equivalente a 18.097 personas menos, y se sitúa actualmente en una tasa de **53,3%**. La baja fue influenciada principalmente por las mujeres (**-4,3%**) y por el segmento etario de 15-34 años, con un retroceso interanual de **8,1%**.

Según sector económico, la disminución de la población ocupada fue incidida por enseñanza (-13,4%), comercio (-4,9%) y otras actividades de servicios (-16,7%). En tanto que, por categoría ocupacional, incidió principalmente el descenso de personas trabajadoras por cuenta propia (-10,6%) y asalariados informales (-6,3%)

La tasa de ocupación informal alcanzó **29,4%**, disminuyendo 1,8 pp. en doce meses. Asimismo, las personas ocupadas informales disminuyeron un 7,5%, incididas por un descenso en el comercio (-16,2%) y la construcción (-24,0%)

Participación laboral

La tasa de participación regional alcanzó **58,0%**, experimentando un descenso de 1,5 pp. en un año.

En tanto, la población fuera de la fuerza de trabajo o inactiva se incrementó en un **6,1%** en doce meses, incidida principalmente por las personas inactivas habituales (**4,5%**).

Supermercados - Noviembre 2024

Índice de Ventas de Supermercados: Región de Valparaíso

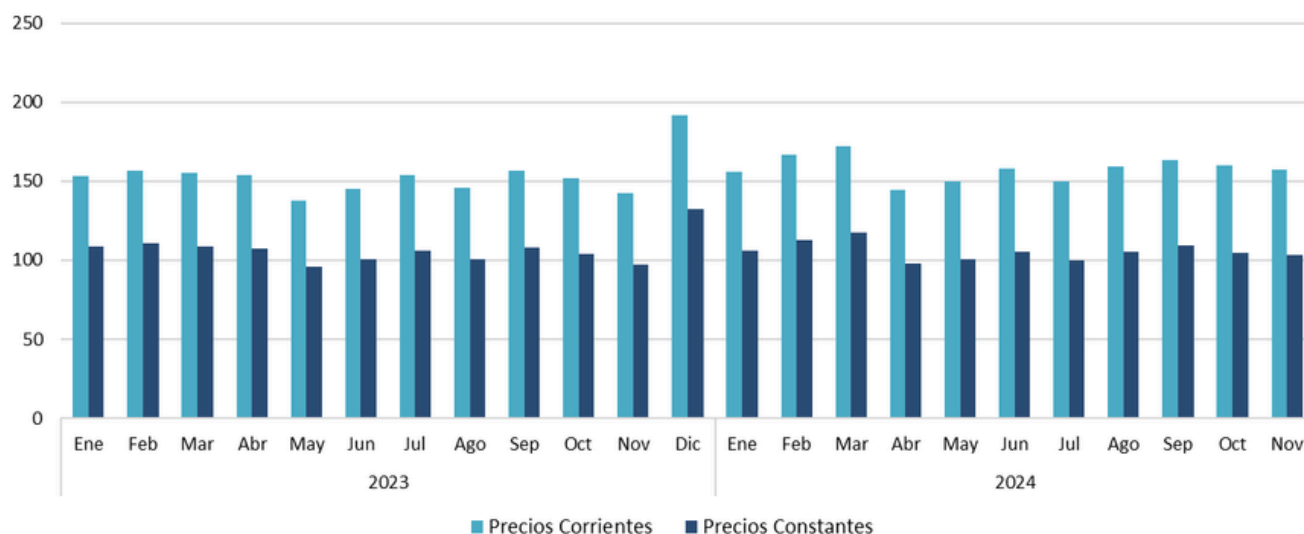

Fuente: ASIVA con información INE

ISUP regional

En noviembre de 2024, el ISUP regional, a precios constantes, anotó un ascenso del **6,5%** en doce meses, con una diferencia de 9,8 pp. respecto a la variación presentada en el mismo período del año anterior (-3,3%). En comparación con octubre de 2024, disminuyó **1,2%**.

Por su parte, el ISUP a precios corrientes registró un crecimiento del **10,3%** en doce meses, lo que se tradujo en una diferencia positiva de 7,6 pp. respecto a la variación registrada en noviembre de 2023 (2,7%). En comparación con el mes inmediatamente anterior, disminuyó en 1,6%. En el período analizado, el efecto calendario interanual fue positivo en las ventas de supermercados, debido a que se registró un jueves menos y un sábado adicional.

A precios constantes, se registró una variación acumulada positiva del **1,3%**, mientras que a precios corrientes se observó un aumento acumulado del 5,1%. A nivel nacional, el ISUP a precios constantes presentó un crecimiento del 4,6% en doce meses.

Análisis Nacional

En noviembre de 2024, **todas las regiones anotaron variaciones interanuales positivas** en su Índice de Ventas de Supermercados a precios constantes. La Región de Valparaíso se ubicó en la segunda posición con mayor variación positiva interanual. Las regiones con mayor incidencia positiva en la variación del ISUP nacional fueron Metropolitana (2,126pp.), Valparaíso (0,743 pp.) y Los Lagos (0,322 pp.).

En doce meses, siete regiones anotaron variaciones por encima de la cifra país y nueve se ubicaron por debajo de la variación nacional. Las regiones que anotaron las variaciones positivas más importantes fueron Aysén (12,3%), Valparaíso (6,5%) y Los Lagos (6,4%). En lo que va del año, las regiones que mostraron mayor variación acumulada positiva (enero - noviembre 2024) fueron Aysén (6,0%), Los Lagos (2,7%) y Magallanes (2,3%), mientras que Valparaíso alcanzó una variación acumulada positiva de 1,3%.

Producción Manufacturera - Noviembre 2024

En noviembre de 2024, el Índice de Producción Manufacturera (IPMan) de la Región de Valparaíso registró un avance interanual de **9,7%**. Esto explicado, en gran medida, por el ascenso de 34,4% en Fabricación de coque y productos de la refinación del petróleo, que incidió 15,4 puntos porcentuales (pp.) Fabricación de sustancias y productos químicos fue la segunda división con mayor alza, aumentando 14,8% en doce meses por un incremento de la demanda

Por otro lado, las divisiones con mayores incidencias negativas fueron la fabricación de maquinaria y equipo (-81,3%) por un descenso de demanda y alta base de comparación, elaboración de productos alimenticios (-12,2%) por descenso en la demanda de elaboración y conservación de carne, y fabricación de otros productos minerales no metálicos (-18,4%) asociado a una caída en la capacidad productiva.

La variación respecto al mes anterior anotó un ascenso de **2,6%**, mientras que la variación acumulada en el año (enero-noviembre) retrocedió **8,0%**.

Índice de Producción Manufacturera - Región de Valparaíso

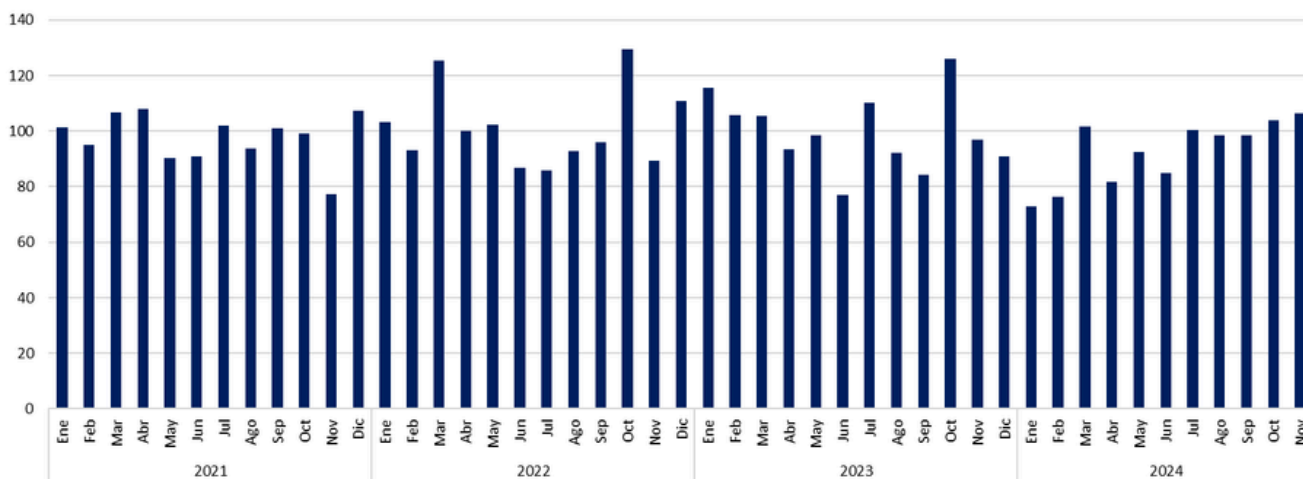

Base Año 2018 = 100

Fuente: ASIVA con información INE

Variación 12 meses Producción Manufacturera (%) - Región de Valparaíso

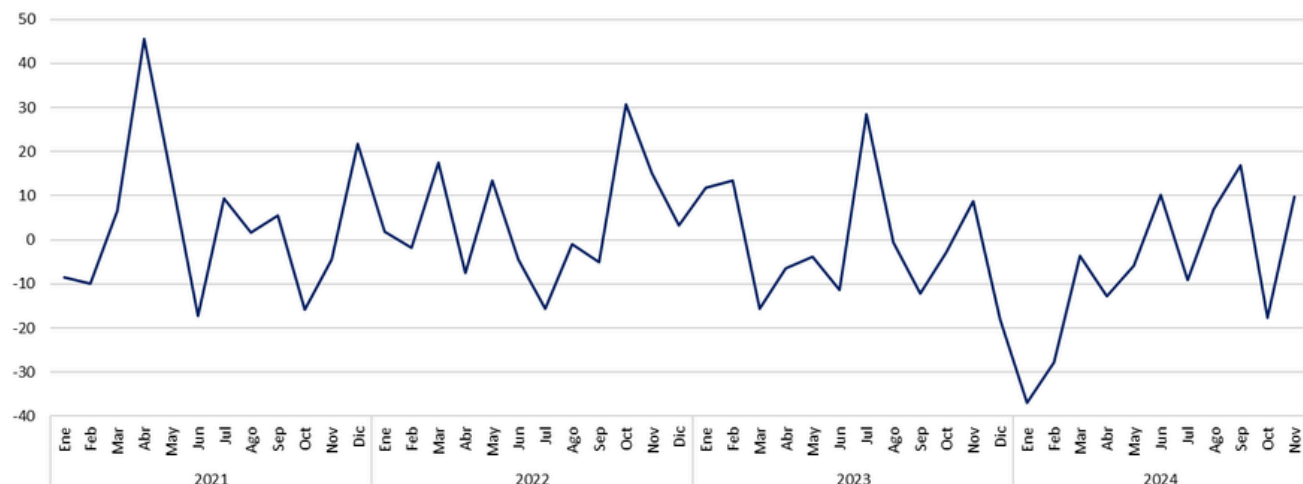

Fuente: ASIVA con información INE

Generación de energía regional - Noviembre 2024

En noviembre de 2024, la **generación** de energía eléctrica fue de 386.967 MWh, un descenso de 27,0% en la comparación interanual y 13,1% en lo que va del año.

Por su parte, la **distribución** de energía eléctrica alcanzó 525.224 MWh en el mes, representando una baja de 0,7% respecto al mismo mes del año anterior y una variación acumulada del 1,7%.

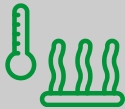

Térmica: La generación de energía térmica pasó de 364.484 MWh a 182.516 MWh en un año, lo que se tradujo en un retroceso interanual de 49,9%, representando el 47,2% de lo generado en la Región.

En cuanto a la variación mensual, disminuyó 48,5%, traducido en 171.847 MWh menos

Hidráulica: La generación de energía hidráulica registró una participación del 24,9%, pasando de 78.891 MWh a 96.183 MWh en doce meses, aumentando en 21,9%, lo que equivale a 17.292 MWh más.

Respecto al mes anterior, esta fuente de energía aumentó un 35,9%, lo que se tradujo en 25.387 MWh más.



Solar: En noviembre, la generación de energía solar alcanzó 108.268 MWh, un 28,0% del total de energía eléctrica regional. Aumentó un 24,7% respecto al mismo período del año anterior, lo que representa 21.477 MWh adicionales.

En relación con la variación mensual, aumentó 16,3%, equivalente a 15.214 MWh adicionales.

Generación de Energía Eléctrica (MWh)

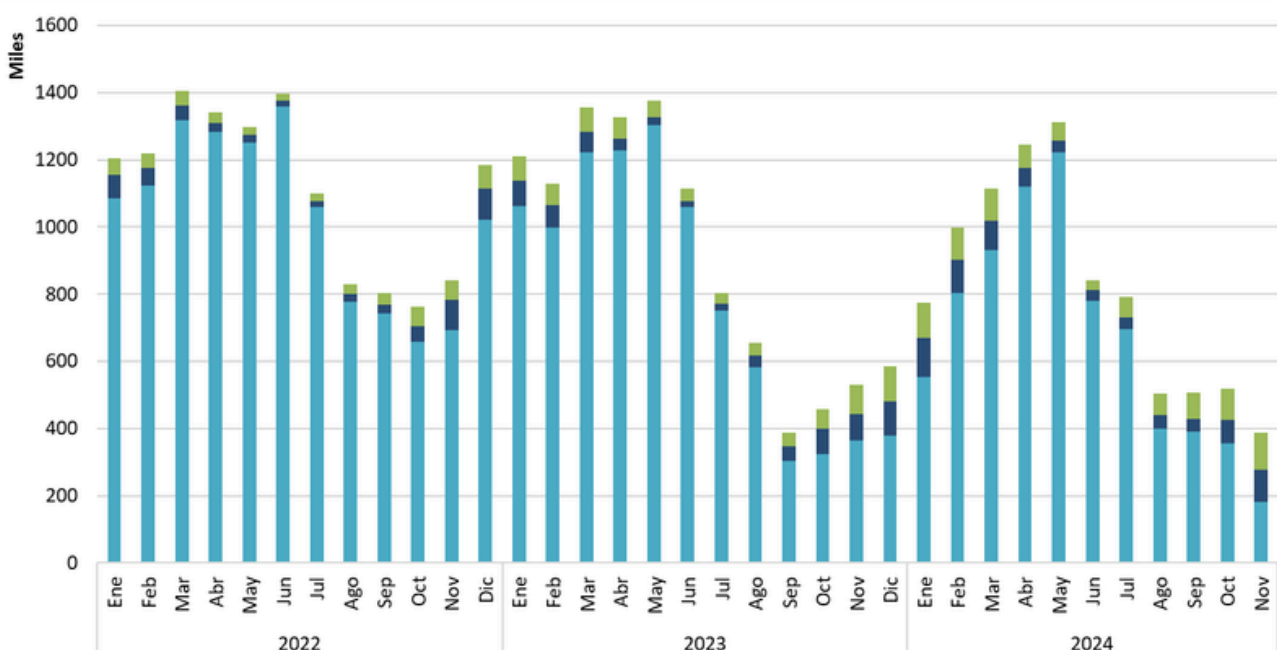

Fuente: ASIVA

Venta de energía a empresas de la región - Diciembre 2024

Análisis interanual: En comparación con diciembre de 2023, el sector agrícola destacó con un crecimiento anual del **20,3%**. Las ventas a otros sectores también crecieron, aunque en menor medida: el minero en **6,3%**, comercial en **1,8%** e industrial un **3,4%**. El total general creció un **3,6%**, con un incremento sólido del **5,5%** en la venta a empresas y un aumento modesto de **2,0%** en residencial.

Comparación mes anterior: En diciembre, el sector agrícola lideró con un aumento mensual del **28,5%**, lo que puede atribuirse a factores estacionales o de demanda específica. La venta al sector industrial creció un **3,3%**. El total general mostró una ligera disminución del **0,3%**, reflejando estabilidad con variaciones mixtas: mientras que las ventas residenciales disminuyeron en **5,2%**, las ventas a empresas aumentaron en **6,6%** en comparación con noviembre 2024.

Venta de Energía Eléctrica (MWh)

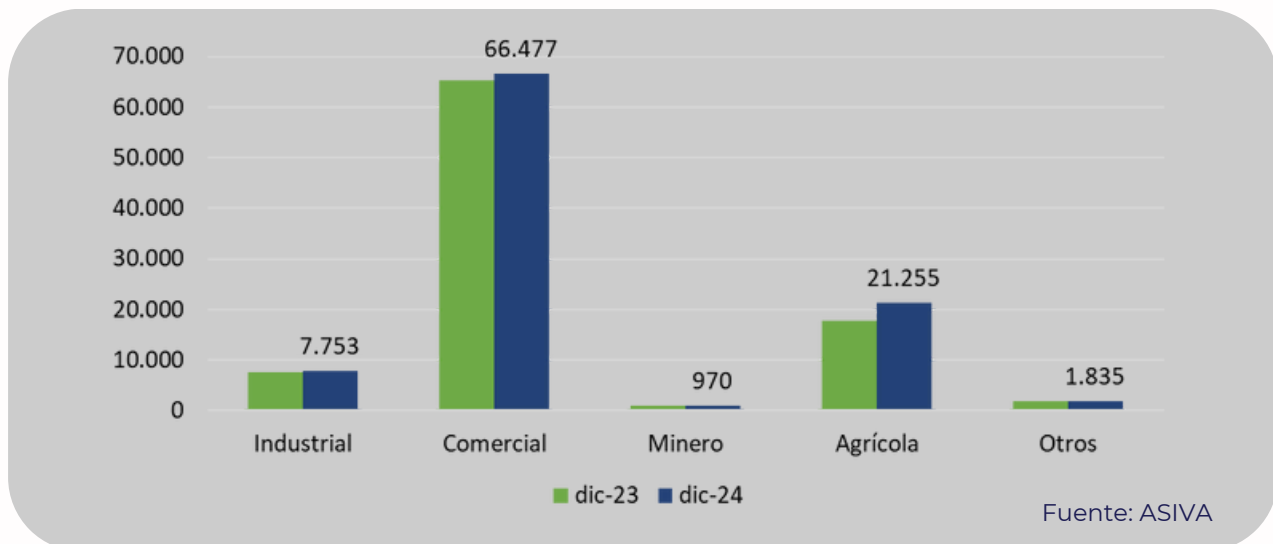

Comportamiento Venta de Energía Eléctrica, Región de Valparaíso (MWh)

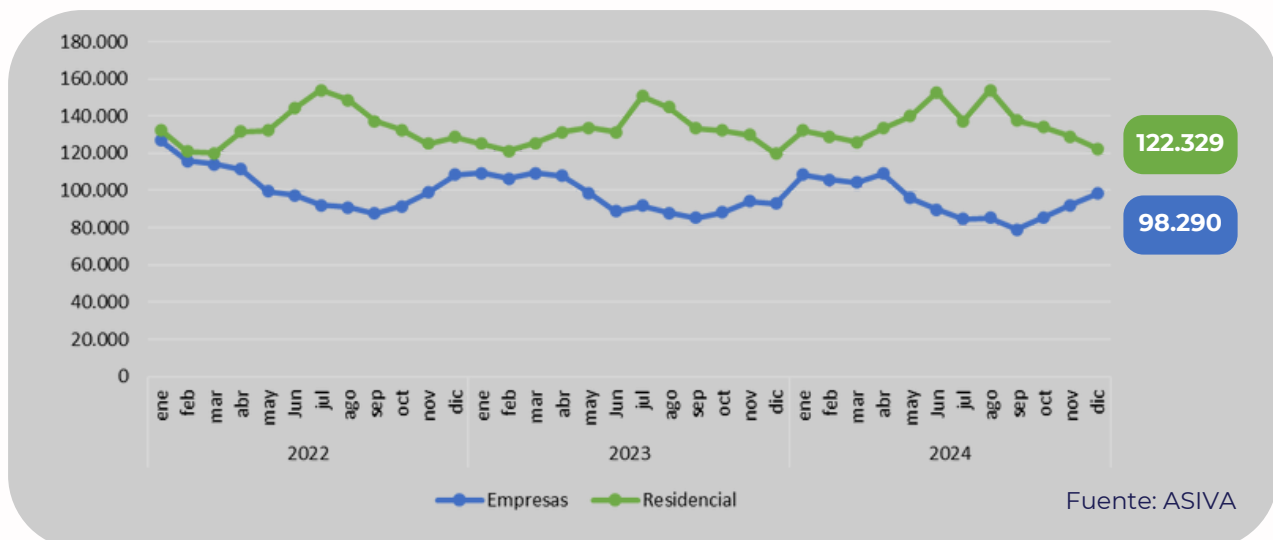

INDICADORES REGIONALES



Exportaciones - Octubre 2024

En octubre de 2024 las exportaciones de la región alcanzaron 700,2 millones de dólares, con una variación interanual positiva de 5,7%.

El sector económico que registró la mayor participación fue minería, con un **65,6%**, evidenciando un descenso equivalente a 9,2 millones de dólares; le siguió industria, con un **20,4%** de participación, aumentando 8,1 millones de dólares (MMUS\$) respecto a lo registrado en octubre de 2023, explicado principalmente por el ascenso en la actividad de bebidas, líquidos y alcoholes. Por su parte, el sector silvoagropecuario registró una participación del **13,3%**, con una variación positiva de 21,9 MMUS\$ en comparación con el mes de octubre de 2023.

El continente que recibió la mayor cantidad de exportaciones regionales fue **Asia**, con 378,8 MMUS\$, representando el **54,1% del total** de envíos. Durante el mes de octubre, China fue el país o territorio al que más se exportó, con 239,4 MMUS\$, contribuyendo con el 34,2% del total de exportaciones. En cuanto al bloque económico, la mayor incidencia positiva la registró ALADI, con 135,4 MMUS\$, presentando un aumento equivalente a 17,4 MMUS\$ en comparación con el mismo período de 2023.

Exportaciones regionales 2023-2024

| | oct-23 | nov-23 | dic-23 | ene-24 | feb-24 | mar-24 | abr-24 | may-24 | jun-24 | Jul-24 | ago-24 | sep-24 | oct-24 |
|--|---------|---------|--------|--------|--------|--------|---------|---------|---------|---------|---------|---------|---------|
| Exportaciones (MMUS\$) | 662,4 | 503,3 | 582,6 | 684,0 | 523,3 | 484,2 | 575,5 | 705,5 | 490,3 | 419,2 | 608,0 | 553,7 | 700,2 |
| Variación interanual (%) | 56,5 | -32,6 | 1,4 | 4,6 | 43,3 | -16,0 | -19,5 | 27,2 | 31,8 | 7,7 | -6,9 | 2,2 | 5,7 |
| Exportaciones acumuladas (MMUS\$) | 5.482,4 | 5.985,7 | 6568,3 | 684,0 | 1207,2 | 1691,4 | 2.266,8 | 2.971,9 | 3.462,1 | 3.881,3 | 4.489,3 | 5.043,0 | 5.743,2 |
| Variación acumulada (%) | -21,3 | -22,4 | -20,8 | 4,6 | 18,4 | 6,0 | -1,9 | 3,7 | 7,0 | 7,0 | 4,9 | 4,6 | 4,7 |

Fuente: ASIVA con información INE

Exportaciones por sector

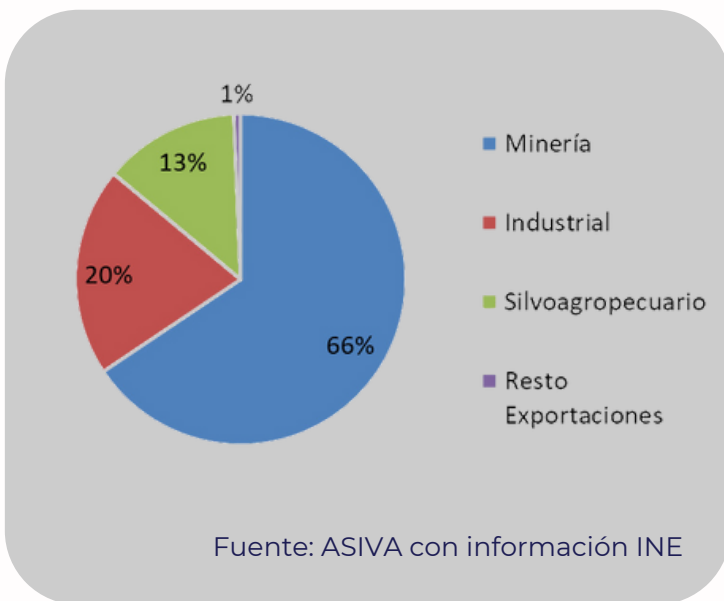

En las exportaciones regionales incidió el sector silvoagropecuario, debido a un ascenso del 30,7%, equivalente a 21,9 MMUS\$ más

El sector **industria** presentó un avance interanual del 6,0%, equivalente a 8,1 MMUS\$. Por su parte, el sector **minería** registró una variación interanual positiva del 2,0%, equivalente a 9,2 MMUS\$ más. El sector **pesca** registró una variación interanual de -100,0%.

Según el orden de participación, los montos de las exportaciones provienen de los sectores: minería (65,6%), industria (20,4%), silvoagropecuario (13,3) y resto de exportaciones (0,7%); en tanto, pesca no registró exportaciones en el período

Producto interno bruto por región, volumen a precios del año anterior encadenado

Referencia 2018 (miles de millones de pesos encadenados)

| Región | 2014 | 2015 | 2016 | 2017 | 2018 | 2019 | 2020 | 2021 | 2022 | 2023 |
|-------------------------------|----------------|----------------|----------------|----------------|----------------|----------------|----------------|----------------|----------------|----------------|
| Arica y Parinacota | 1.278 | 1.319 | 1.332 | 1.399 | 1.427 | 1.406 | 1.317 | 1.531 | 1.637 | 1.597 |
| Tarapacá | 4.010 | 4.024 | 3.897 | 4.054 | 4.342 | 4.561 | 4.380 | 4.772 | 4.786 | 4.944 |
| Antofagasta | 16.233 | 16.192 | 15.386 | 14.941 | 16.011 | 15.997 | 15.691 | 15.574 | 15.582 | 15.948 |
| Atacama | 3.697 | 3.676 | 3.804 | 3.789 | 3.707 | 3.514 | 3.531 | 4.010 | 4.009 | 4.095 |
| Coquimbo | 5.404 | 5.359 | 5.446 | 5.537 | 5.835 | 5.954 | 5.667 | 6.123 | 6.107 | 6.319 |
| Valparaíso | 12.986 | 13.033 | 13.434 | 13.649 | 13.703 | 13.663 | 12.840 | 14.152 | 14.891 | 14.913 |
| Metropolitana de Santiago | 72.021 | 73.781 | 75.480 | 76.307 | 78.853 | 79.590 | 72.830 | 82.627 | 84.789 | 84.959 |
| OHiggins | 6.982 | 7.360 | 7.522 | 7.434 | 7.868 | 7.819 | 7.522 | 8.227 | 8.250 | 8.086 |
| Maule | 5.992 | 6.470 | 6.593 | 6.617 | 7.153 | 7.105 | 6.963 | 7.585 | 7.767 | 7.832 |
| Ñuble | 2.433 | 2.560 | 2.704 | 2.678 | 2.864 | 2.870 | 2.764 | 3.093 | 3.171 | 3.161 |
| Del Bío Bío | 10.086 | 10.348 | 10.502 | 10.750 | 11.272 | 11.426 | 10.803 | 11.792 | 12.081 | 12.798 |
| La Araucanía | 4.401 | 4.610 | 4.858 | 4.957 | 5.159 | 5.257 | 5.011 | 5.633 | 5.873 | 5.924 |
| Los Ríos | 2.154 | 2.238 | 2.315 | 2.349 | 2.455 | 2.472 | 2.371 | 2.610 | 2.677 | 2.662 |
| Los Lagos | 5.274 | 5.352 | 5.513 | 5.900 | 6.294 | 6.427 | 6.101 | 6.615 | 6.904 | 7.048 |
| Aysén | 1.138 | 1.077 | 1.079 | 1.190 | 1.222 | 1.235 | 1.128 | 1.163 | 1.202 | 1.247 |
| Magallanes | 1.679 | 1.719 | 1.809 | 1.850 | 1.831 | 1.923 | 1.680 | 1.807 | 1.921 | 1.894 |
| Subtotal regionalizado | 155.584 | 158.923 | 161.592 | 163.391 | 169.996 | 171.218 | 160.606 | 177.018 | 181.055 | 183.023 |
| Extrarregional | 17.329 | 17.711 | 18.136 | 18.777 | 19.439 | 19.419 | 18.320 | 22.270 | 22.315 | 20.692 |
| Producto Interno Bruto | 172.909 | 176.630 | 179.726 | 182.166 | 189.435 | 190.637 | 178.925 | 199.204 | 203.305 | 203.750 |

Fuente: Banco Central de Chile

Producto interno bruto por región, volumen a precios del año anterior encadenado

Referencia 2018 (miles de millones de pesos encadenados)

Participación anual (%)

| Región | 2013 | 2014 | 2015 | 2016 | 2017 | 2018 | 2019 | 2020 | 2021 | 2022 | 2023 |
|---------------------------|-------------|-------------|-------------|-------------|-------------|-------------|-------------|-------------|-------------|-------------|-------------|
| Arica y Parinacota | 0,8% | 0,8% | 0,8% | 0,8% | 0,9% | 0,8% | 0,8% | 0,8% | 0,9% | 0,9% | 0,9% |
| Tarapacá | 2,6% | 2,6% | 2,5% | 2,4% | 2,5% | 2,6% | 2,7% | 2,7% | 2,7% | 2,6% | 2,7% |
| Antofagasta | 10,2% | 10,4% | 10,2% | 9,5% | 9,1% | 9,4% | 9,3% | 9,8% | 8,8% | 8,6% | 8,7% |
| Atacama | 2,3% | 2,4% | 2,3% | 2,4% | 2,3% | 2,2% | 2,1% | 2,2% | 2,3% | 2,2% | 2,2% |
| Coquimbo | 3,6% | 3,5% | 3,4% | 3,4% | 3,4% | 3,4% | 3,5% | 3,5% | 3,5% | 3,4% | 3,5% |
| Valparaíso | 8,9% | 8,3% | 8,2% | 8,3% | 8,4% | 8,1% | 8,0% | 8,0% | 8,0% | 8,2% | 8,1% |
| Metropolitana de Santiago | 46,5% | 46,3% | 46,4% | 46,7% | 46,7% | 46,4% | 46,5% | 45,3% | 46,7% | 46,8% | 46,4% |
| OHiggins | 4,4% | 4,5% | 4,6% | 4,7% | 4,5% | 4,6% | 4,6% | 4,7% | 4,6% | 4,6% | 4,4% |
| Maule | 3,8% | 3,9% | 4,1% | 4,1% | 4,0% | 4,2% | 4,1% | 4,3% | 4,3% | 4,3% | 4,3% |
| Ñuble | 1,3% | 1,6% | 1,6% | 1,7% | 1,6% | 1,7% | 1,7% | 1,7% | 1,7% | 1,8% | 1,7% |
| Del Bío Bío | 6,6% | 6,5% | 6,5% | 6,5% | 6,6% | 6,6% | 6,7% | 6,7% | 6,7% | 6,7% | 7,0% |
| La Araucanía | 2,8% | 2,8% | 2,9% | 3,0% | 3,0% | 3,0% | 3,1% | 3,1% | 3,2% | 3,2% | 3,2% |
| Los Ríos | 1,4% | 1,4% | 1,4% | 1,4% | 1,4% | 1,4% | 1,4% | 1,5% | 1,5% | 1,5% | 1,5% |
| Los Lagos | 3,2% | 3,4% | 3,4% | 3,4% | 3,6% | 3,7% | 3,8% | 3,8% | 3,7% | 3,8% | 3,9% |
| Aysén | 0,7% | 0,7% | 0,7% | 0,7% | 0,7% | 0,7% | 0,7% | 0,7% | 0,7% | 0,7% | 0,7% |
| Magallanes | 1,0% | 1,1% | 1,1% | 1,1% | 1,1% | 1,1% | 1,1% | 1,0% | 1,0% | 1,1% | 1,0% |

Fuente: Banco Central de Chile

Datos destacados

- La Región de Valparaíso aportó un **8,1%** al subtotal regionalizado del PIB 2023.
- Ocupó el **tercer lugar**, después de:
 - Región Metropolitana (46,4%).
 - Región de Antofagasta (8,7%).
- El PIB de la Región de Valparaíso creció un **0,15%** en 2023 respecto a 2022.

Segundo Trimestre año 2024

De acuerdo con la información preliminar de las Cuentas Nacionales, el Producto Interno Bruto (PIB) creció en quince de las dieciséis regiones del país durante el tercer trimestre de 2024, contribuyendo a la expansión de 2,3% del total nacional. Por su parte, el consumo de los hogares registró incrementos en diez regiones, en línea con el alza de 1,0% registrada para el total del país.

Todas las macrozonas aportaron positivamente al PIB, destacando la incidencia de la zona Norte y, en menor medida, las de la región Metropolitana y de la zona Centro Sur.

La Región Metropolitana explicó gran parte del resultado nacional del consumo de los hogares. En tanto, las macrozonas Centro y Sur registraron caídas, compensando en parte el resultado anterior

Los servicios personales (en especial educación, y también salud) y la minería explicaron los resultados positivos en el total nacional, así como en la mayoría de las regiones.

PIBR primer trimestre 2024 (Incidencias y tasa de variación porcentual)

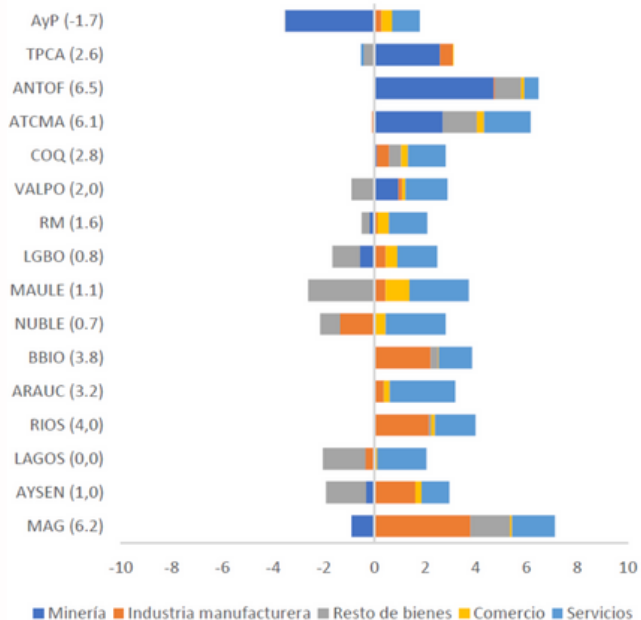

Fuente: Banco Central de Chile

PIB (Incidencias y tasa de variación porcentual)

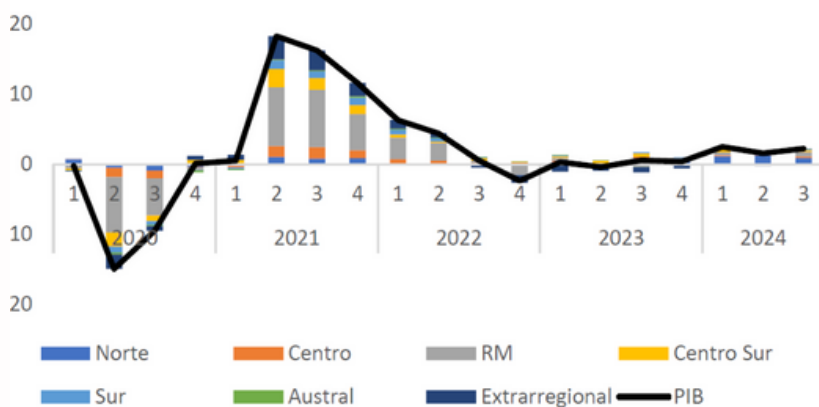

Fuente: Banco Central de Chile

Análisis por región

En la **macrozona norte**, el crecimiento de 2,8% en la región de Arica y Parinacota fue explicado principalmente por el resto de bienes, destacándose los aportes de la pesca, la construcción y la generación eléctrica.

En la **macrozona centro**, la **región de Valparaíso** registró un alza de 2,0%, resultado que se explicó por los servicios y la minería. En el primer caso, los servicios personales registraron la principal incidencia, mientras que la extracción de cobre explicó el aporte de la minería. Por su parte, la caída 1,3% en el consumo de hogares fue el reflejo del menor gasto en bienes no durables —alimentos y bebidas— y del menor consumo en servicios, en específico, de restaurantes y hoteles.

La **Región Metropolitana** registró un alza de 1,6%, explicada por el desempeño de las actividades de servicios y comercio, destacándose los servicios personales y el transporte en la primera y las ventas minoristas en la segunda.

En la **macrozona centro sur**, la región del Libertador General Bernardo O'Higgins registró un alza de 0,8%, con aportes de los servicios, específicamente de los personales, y del comercio, tanto mayorista como minorista.

En la **macrozona sur**, el alza de 3,2% de la región de la Araucanía fue explicada principalmente por los servicios, en particular por los personales.

IMACEC - Noviembre 2024

De acuerdo con la información preliminar, el Imacec de noviembre de 2024 creció **2,1%** en comparación con igual mes del año anterior. La serie desestacionalizada aumentó 0,3% respecto del mes precedente y creció 2,5% en doce meses. El mes registró un día hábil menos que noviembre de 2023.

El resultado del Imacec se explicó por el crecimiento de todos sus componentes, destacando el desempeño de los servicios. En tanto, el aumento del Imacec en términos desestacionalizados fue incidido principalmente por el resultado de la industria.

El Imacec no minero presentó un crecimiento anual de **2,0%**, mientras que en términos desestacionalizados creció 0,4% respecto del mes anterior.

Evolución del Imacec, desestacionalizado

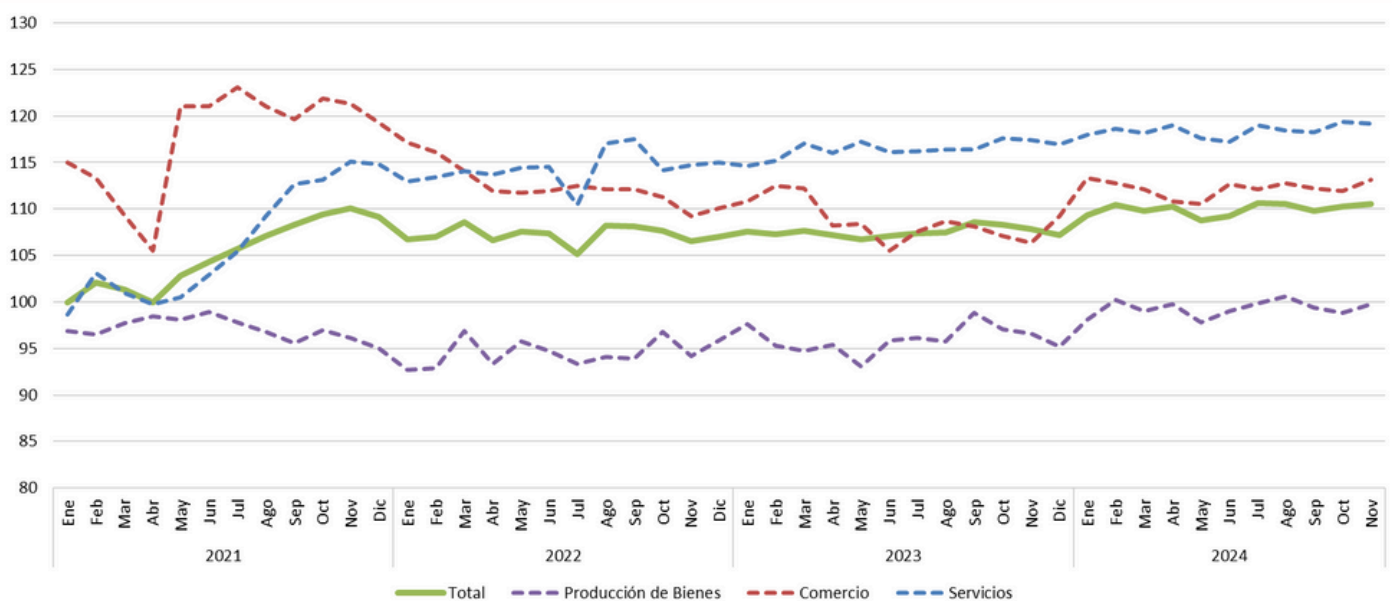

Base Año 2018 = 100

Fuente: Banco Central de Chile

Análisis por sector

1. Producción de bienes

Creó un **2,7%** anual, impulsada por el resto de bienes (destacando la agropecuaria silvícola) y la minería (extracción de cobre). La industria aportó con un crecimiento de 1,2%. En términos desestacionalizados, aumentó un 0,9% respecto al mes anterior, gracias a la industria y el resto de bienes.

2. Comercio

Registró un aumento anual de **4,8%**, liderado por el comercio minorista (ventas de vestuario, grandes tiendas y plataformas online) y mayorista (alimentos y enseres domésticos). El comercio automotor destacó con mayores ventas de vehículos. Desestacionalizadamente, creció un 1,1% mensual, impulsado por los segmentos minorista y mayorista.

3. Servicios

Subieron un **1,4%** anual, liderados por servicios personales (salud y educación) y transporte. Ajustado estacionalmente, disminuyeron un 0,2% mensual, principalmente por la baja en servicios empresariales.

INDICADORES NACIONALES

IPC - Diciembre 2024 (base 2023=100)



En diciembre de 2024, el Índice de Precios al Consumidor (IPC) anotó una variación mensual de -0,2%, acumulando 4,5% en el año y de 4,5% a doce meses, respecto de la serie empalmada del índice

En el último mes del año, 5 de las 13 divisiones que conforman la canasta del IPC aportaron incidencias positivas en la variación mensual del índice y 8 presentaron incidencias negativas. Entre las divisiones con descensos en sus precios, destacaron alimentos y bebidas no alcohólicas (-0,9%) con -0,194pp y equipamiento y mantención del hogar (-0,9%) con -0,052pp. Las restantes divisiones que influyeron negativamente contribuyeron en conjunto con -0,131pp. De las divisiones que consignaron alzas mensuales en sus precios, destacó vivienda y servicios básicos (0,3%), con una incidencia de 0,050pp.

División 1: Alimentos y bebidas no alcohólicas

De las 15 clases, 9 bajaron sus precios. Destacaron hortalizas, legumbres y tubérculos (-7,3%, -0,182pp) y pan, cereales, harinas y pastas (-0,9%, -0,037pp). De los 81 productos, 41 disminuyeron, sobresaliendo papas (-16,6%, -0,067pp) y pan (-2,6%, -0,056pp). Las restantes bajas sumaron -0,240pp.

División 5: Equipamiento y mantención del hogar

Ocho de las 11 clases bajaron precios. Las más relevantes fueron muebles y artículos para el hogar (-3,7%, -0,036pp) y cristalería, vajilla y utensilios (-3,4%, -0,009pp). De los 38 productos, 25 disminuyeron, destacando desinfectantes (-7,4%, -0,011pp) y muebles para living (-3,6%, -0,010pp). Las demás bajas acumularon -0,053pp.

División 4: Vivienda y servicios básicos

Cinco de las 10 clases subieron precios. La más importante fue gas (2,2%, 0,045pp). De los 15 productos, 8 registraron alzas, destacando gas licuado (2,2%, 0,032pp) y gas por red (2,1%, 0,013pp). Las demás alzas sumaron 0,024pp.

EVOLUCIÓN DEL ÍNDICE DE PRECIOS AL CONSUMIDOR (base 2023=100)

| Meses | dic-23 | ene-24 | feb-24 | mar-24 | abr-24 | may-24 | jun-24 | jul-24 | ago-24 | sep-24 | oct-24 | nov-24 | dic-24 |
|----------------------|--------|--------|--------|--------|--------|--------|--------|--------|--------|--------|--------|--------|--------|
| Índice | 101,04 | 101,72 | 102,32 | 102,7 | 103,2 | 103,5 | 103,4 | 104,19 | 104,45 | 104,54 | 105,56 | 105,83 | 105,62 |
| Variación mensual | -0,5 | 0,7 | 0,6 | 0,4 | 0,5 | 0,3 | -0,1 | 0,7% | 0,3% | 0,1% | 1,0% | 0,2% | -0,2% |
| Variación a 12 meses | 3,9 | 3,8 | 4,5 | 3,7 | 4,0 | 4,1 | 4,2 | 4,6% | 4,7% | 4,1% | 4,7% | 4,2% | 4,5% |

Fuente: INE

Unidad de Fomento (UF)

La U.F. es una unidad de apreciación del cambio del valor de la moneda, muy utilizada en nuestro país para una serie de operaciones, especialmente financieras. Se utiliza en ahorro y en créditos. Se emplea también bastante en la presentación del valor de los bienes raíces. Igualmente se le usa en forma frecuente para valorar los cánones de arrendamientos y los montos de seguros y del valor de las pólizas. A continuación podemos observar el comportamiento que se espera para **febrero 2025**.

| Día | Valor | Día | Valor |
|-----|-----------|-----|-----------|
| 1 | 38.381,93 | 6 | 38.369,54 |
| 2 | 38.379,45 | 7 | 38.367,06 |
| 3 | 38.376,97 | 8 | 38.364,58 |
| 4 | 38.374,49 | 9 | 38.362,10 |
| 5 | 38.372,01 | -- | -- |