

Noviembre 2022

DESTACADO

LA TASA DE DESOCUPACIÓN EN LA REGIÓN DE VALPARAÍSO FUE 8,3%, REGISTRANDO UN AUMENTO DE 0,4 PP. EN DOCE MESES.



TASA DE DESEMPLEO

8,3%

RESUMEN

P. MANUFACTURERA ENERGÍA ELÉCTRICA SUPERMERCADOS



3,9%



-23,4%



-10,8%



VARIACIÓN MENSUAL 1,0%
 VARIACIÓN ACUMULADA 12,5%
 VARIACIÓN A 12 MESES 13,3%

| INDICADORES MES OCTUBRE 2022 | UNIDAD DE MEDIDA | INDICE NACIONAL | VARIACIÓN INTERANUAL NACIONAL | INDICE REGIONAL | VARIACIÓN INTERANUAL REGIONAL |
|--|---------------------|-----------------|-------------------------------|-----------------|-------------------------------|
| IMACEC | Índice | 109,5 | -1,2% | - | - |
| Desempleo (agosto - octubre 2022) | Tasa Desocupación % | 8,0% | -0,1% | 8,3% | 0,4% |
| Producción Manufacturera | Índice General | 98,6 | -9,2% | 116,6 | 3,9% |
| Supermercados | Índice General | 122,0 | -11,0% | 130,5 | -10,8% |
| Generación de Energía Eléctrica Regional | MWh | - | - | 755.672 | -23,4% |
| Venta Energía Eléctrica Regional | MWh | - | - | 223.884 | -1,1% |
| Exportaciones (septiembre 2022) | (MMUS\$) | 7.852 | 56,1% | 536,5 | 13,0% |

Igual
 Caída
 Caída Leve
 Alza
 Alza Leve
 Alza Negativa
 Caída positiva

ÍNDICE

INDICADORES REGIONALES

| | |
|---|---|
| Cartas de despido y liquidación de empresas | 2 |
| Empleo | 3 |
| Supermercado | 4 |
| Producción Manufacturera | 5 |

INDICADORES NACIONALES

| | | | |
|----------------------------|---|------------------------|----|
| Generación de E. Eléctrica | 6 | IMACEC | 9 |
| Exportaciones | 7 | IPC | 10 |
| Producto Interno Bruto | 8 | Unidad de Fomento (UF) | 10 |

INDICADORES REGIONALES

Cartas de Despido Región de Valparaíso - octubre 2022

En octubre de 2022, en la región de Valparaíso se registraron 13.818 solicitudes de cartas de término de contrato ante la Dirección del Trabajo, aumentando en un 2,3% respecto al mismo periodo del año anterior y abarcando un 6,8% del total de solicitudes registradas a nivel nacional.

A nivel nacional, se registraron 201.968 solicitudes de cartas de término de contrato, aumentando en un 4,2% respecto al mismo periodo del año anterior.

Solicitudes de cartas de término de contrato registradas en la Región de Valparaíso

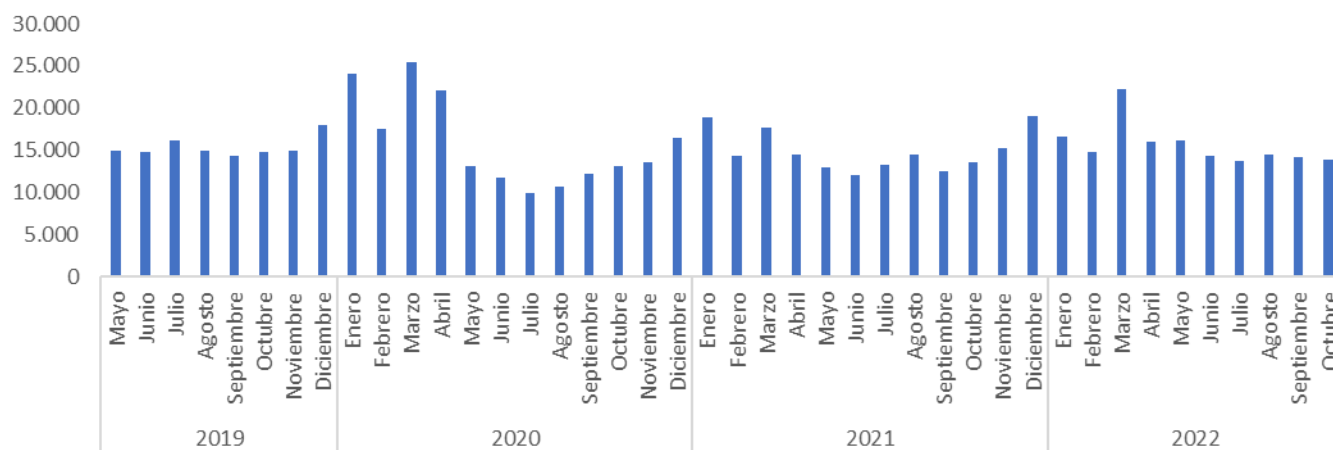

Fuente: Dirección del Trabajo.

Cartas de despido y liquidación de empresas

Liquidación de empresas - octubre 2022

En cuanto al Procedimiento Concursal de Liquidación de Activos de la Empresa Deudora, para el periodo octubre de 2022, se declararon 73 procedimientos concursales en la región de Valparaíso, disminuyendo en un 27,0% en relación al mismo periodo del año anterior y representando el 8,5% respecto de lo informado a nivel nacional.

A nivel nacional, en el mismo periodo se declararon 860 procedimientos de este tipo, disminuyendo 33,1% respecto al mismo periodo del año anterior.

Procedimientos concursales de liquidación en la Región de Valparaíso.

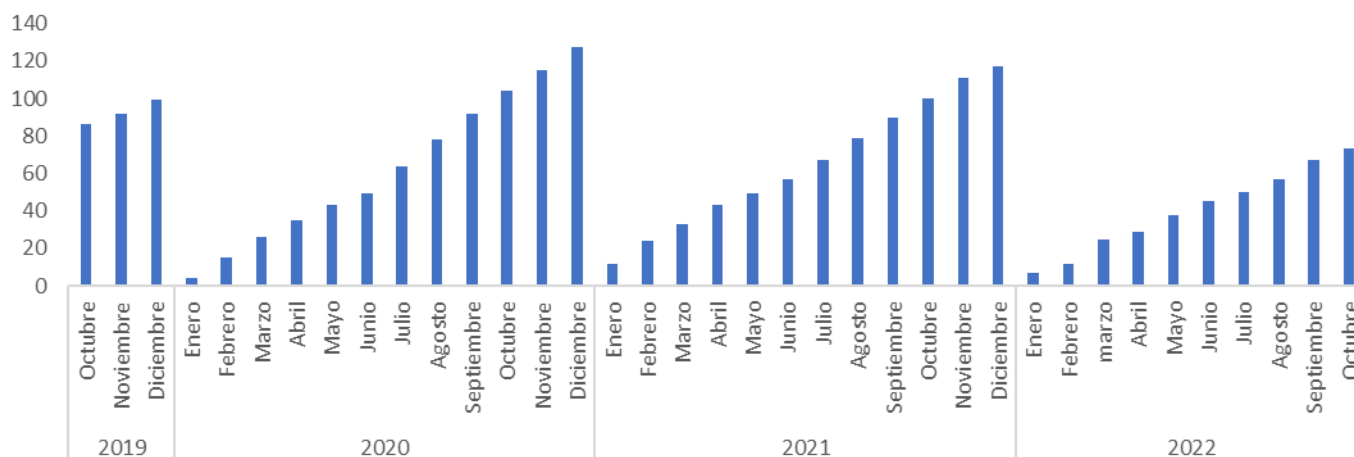

Fuente: Superintendencia de Solvencia y Reemprendimiento.

INDICADORES REGIONALES

Empleo - agosto - octubre 2022

Empleo

Gráfico: Tasa de Desempleo Región de Valparaíso.

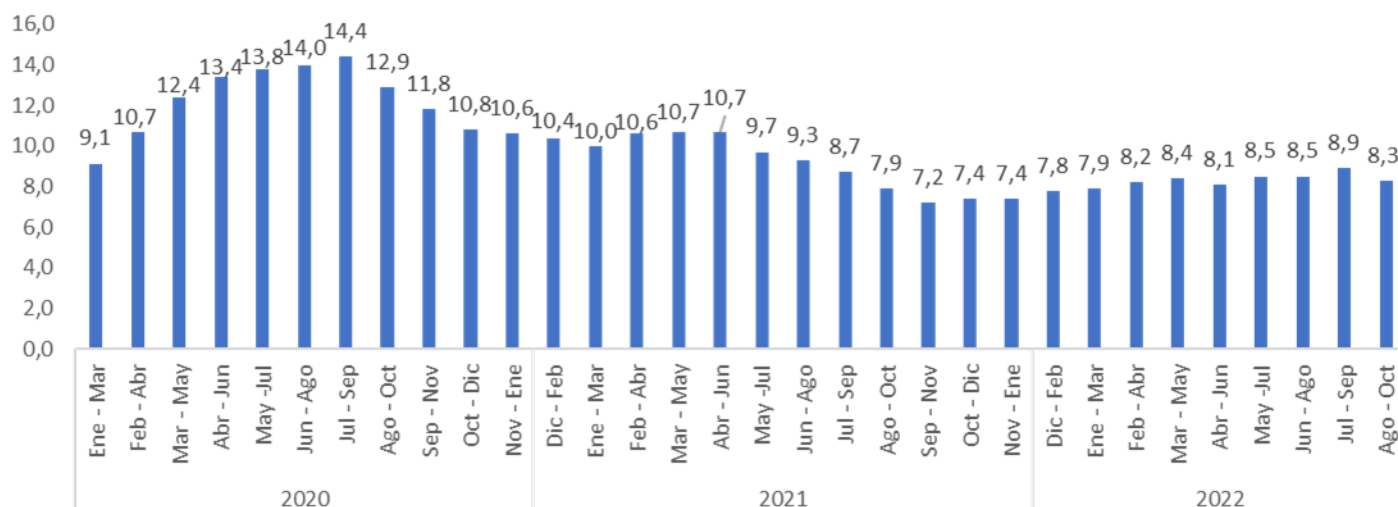

Fuente: ASIVA con información INE

Desocupación

La estimación de la tasa de desocupación regional fue 8,3%, registrando un aumento de 0,4 pp. en doce meses, debido al ascenso de la fuerza de trabajo (6,2%) por sobre el alza de las personas ocupadas (5,8%), por su parte, las personas desocupadas aumentaron en 10,7%, incididas por quienes se encontraban cesantes (13,2%).

Según sexo, la tasa de desocupación de mujeres se situó en 8,9%, y la de los hombres, 7,8%.

Participación laboral

La tasa de participación regional alcanzó 58,8%, experimentando un ascenso de 2,8 pp. en un año, mientras que la tasa de ocupación se situó en 54,0%, aumentando 2,5 pp. en doce meses. En tanto, la población fuera de la fuerza de trabajo o inactiva retrocedió en 5,5% en doce meses, incidida principalmente por las personas inactivas habituales (-6,8%).

Ocupación

En doce meses, la estimación de las personas ocupadas aumentó 5,8%, equivalente a 48.573 personas más, influenciada por las mujeres (8,5%), y los hombres (3,9%).

Según tramo etario, el ascenso de la población ocupada fue incidido por el segmento de 35-54 años, que tuvo un avance de 5,2%, seguido por el tramo de 15-34 años con un 6,4%.

Según sector económico, el ascenso de la población ocupada fue incidido por comercio (11,0%), minería (35,5%) y transporte (12,8%), en tanto que, por categoría ocupacional, incidieron los ascensos en personas asalariadas formales (5,8%) y personas trabajadoras por cuenta propia (12,6%).

La tasa de ocupación informal alcanzó 29,3%, aumentando 0,4 pp., en doce meses. Asimismo las personas ocupadas informales aumentaron 7,1%, incididas por las mujeres (16,9%), y por personas trabajadoras por cuenta propia (10,0%).

INDICADORES REGIONALES

Supermercados - octubre 2022

En octubre de 2022, el ISUP regional a precios constantes, anotó un descenso 10,8% en doce meses, con una diferencia de -26,4 puntos porcentuales (pp.) respecto a la variación presentada en el mismo periodo del año anterior (15,6%). En comparación a septiembre de 2022, registró un aumento de 6,6%.

Por su parte, el ISUP a precios corrientes registró un crecimiento de 7,8% en doce meses, lo que se tradujo a una diferencia negativa de 12,9 pp. respecto a la variación registrada en octubre de 2021 (20,7%). Mientras que en comparación al mes inmediatamente anterior, aumentó 7,1%.

En el período de análisis, el efecto calendario interanual fue positivo en las ventas de supermercados, debido a que se registró un feriado más versus un viernes menos.

A precios constantes se registró una variación acumulada negativa de 4,5%, mientras que a precios corrientes se observó un aumento acumulado de 9,6%.

A nivel nacional, el ISUP a precios constantes, presentó un decrecimiento de 11,0% en doce meses.

Supermercados

Gráfico: Índice de Ventas de Supermercados: Región de Valparaíso

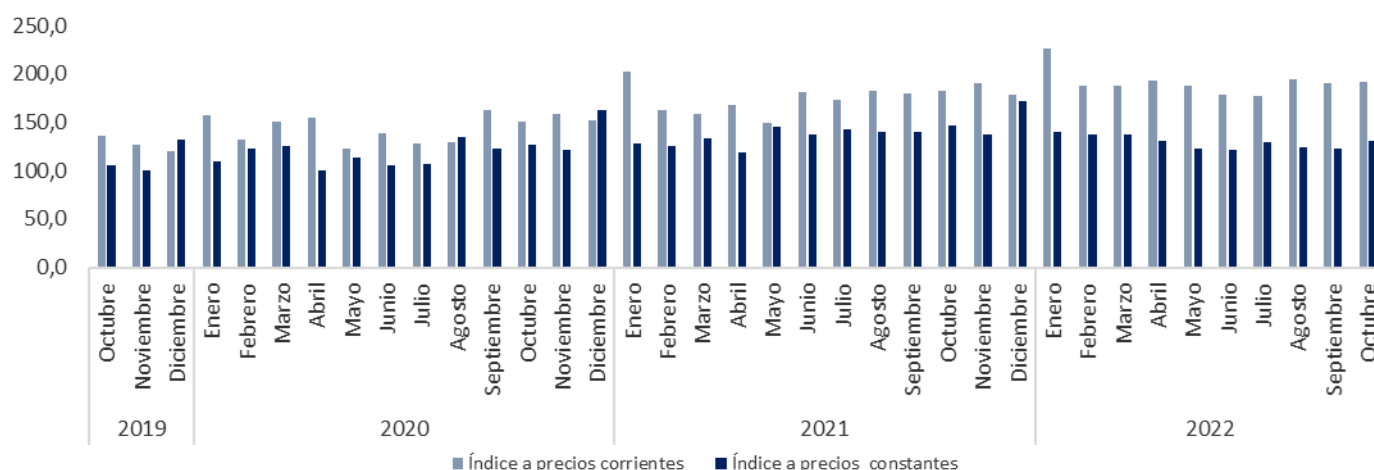

Fuente: ASIVA con información INE

Análisis Nacional: En octubre de 2022, todas las regiones anotaron variaciones interanuales negativas en su índice de ventas de supermercados a precios constantes. Por su parte, la Región de Valparaíso se ubicó en la décima posición con mayor variación negativa interanual.

Las regiones con mayor incidencia negativa en la variación del ISUP nacional fueron Metropolitana (-3,988 pp.), Valparaíso (-1,249 pp.) y Biobío (1,013 pp.).

En doce meses, siete regiones anotaron variaciones negativas por encima de la cifra país y nueve se ubicaron por debajo de la variación nacional. Las regiones que anotaron las variaciones negativas más importantes fueron Arica y Parinacota (-16,2%) y Tarapacá (-14,4%).

En lo que va del año, las regiones que mostraron mayor variación acumulada negativa (enero - octubre 2022) fueron Arica y Parinacota y Tarapacá con 11,4% y 9,0%, respectivamente, mientras que Valparaíso alcanzó un descenso acumulado de 4,5%.

INDICADORES REGIONALES

Producción Manufacturera - octubre 2022

En octubre, la producción manufacturera en la región anotó un incremento de 3,9% en doce meses, con incidencia negativa del efecto calendario, y que registró un día hábil menos que el año anterior.

En el resultado de la comparación anual, siete de las quince divisiones resultaron positivas y entre ellas las que más influyeron en el comportamiento del indicador, fueron: fabricación de equipo eléctrico, fabricación de productos de caucho y de plástico y fabricación de coque y productos de la refinación del petróleo, acumulando una incidencia positiva de 7,670 pp. (puntos porcentuales).

Por el contrario, las principales divisiones que incidieron negativamente en el índice fueron: fabricación de vehículos automotores, remolques y semirremolques y fabricación de otros tipos de equipo de transporte, elaboración de productos alimenticios y elaboración de productos de tabaco, incidiendo en conjunto en 4,152 pp. Negativos.

Por su parte, la variación mensual del índice anotó un descenso de 21,1%, tras haber obtenido una baja de 27,5% en el mismo periodo año anterior. Asimismo, la variación acumulada anotó un retroceso de 4,4%.

Gráfico: Índice de Producción Manufacturera - Región de Valparaíso



Fuente: ASIVA con información INE

Producción Física

Gráfico: Variación 12 meses Producción Manufacturera - Región de Valparaíso

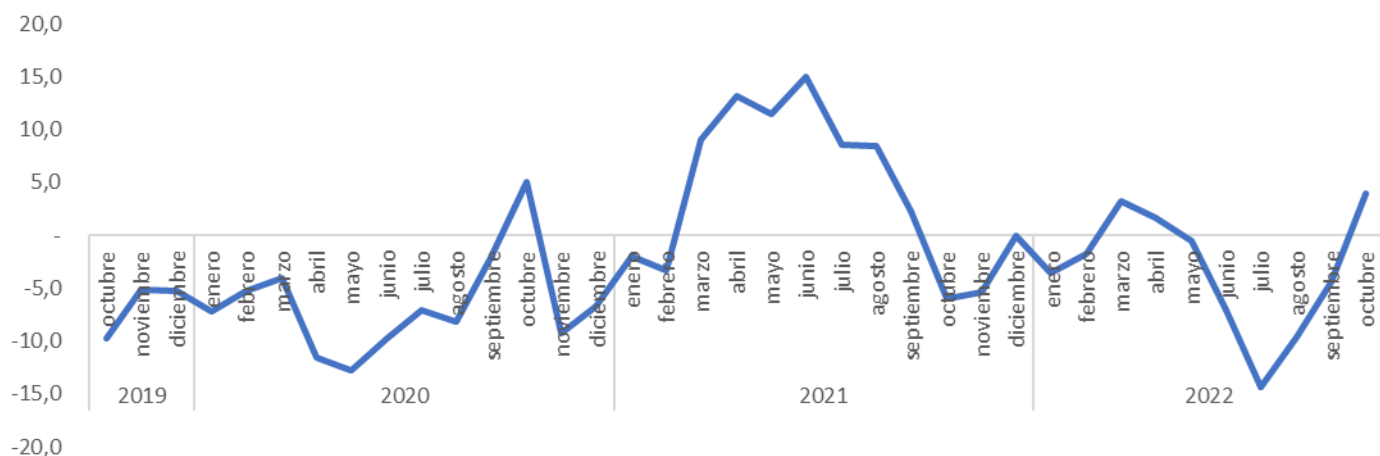

Fuente: ASIVA con información INE

INDICADORES REGIONALES

Generación de Energía Regional - octubre 2022

En octubre de 2022, en la Región de Valparaíso se generaron 755.672 MWh, disminuyendo 23,4% en doce meses, lo que significó un descenso de 230.833 MWh. Con respecto a la variación interanual informada en octubre 2021 (44,2%), anotó una disminución de 67,6 puntos porcentuales (pp.).

Energía



Térmica: La generación térmica alcanzó 658.915 MWh, cifra que experimentó un retroceso de 26,4% interanual y un descenso de 11,2% en comparación a septiembre de 2022.



Hidráulica: La generación hidráulica anotó 45.040 MWh, registrando una disminución de 6,8% respecto al mismo periodo del año anterior. En comparación al mes precedente, aumentó 75,7%.



Solar: La generación de energía Solar fue de 51.717 MWh, registrando un ascenso de 21,4% respecto de igual mes del año 2021 y un aumento de 43,7% en relación al mes inmediatamente anterior.

Gráfico: Generación de Energía Eléctrica

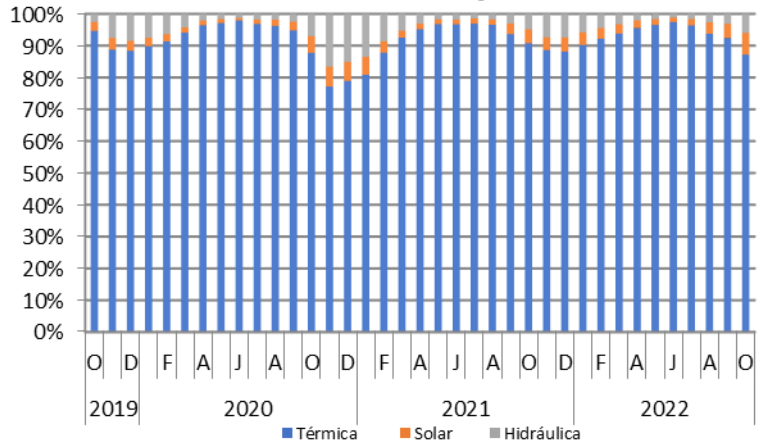

Fuente: ASIVA con información INE

Venta de Energía a las Empresas de la Región - octubre 2022

Análisis Anual: Durante octubre de 2022 la venta de energía eléctrica para el sector empresas experimentó una disminución de 11,5%, mientras que en el sector residencial presentó un aumento de 7,7%.

A nivel empresas los sectores otros, transporte, minero, agrícola e industrial presentaron variaciones negativas de 84,1%, 65,3%, 55,3%, 36,5% y 32,1% respectivamente, mientras que el sector comercial presentó una variación positiva de 21,4%.

Gráfico: Venta Energía Eléctrica - Región de Valparaíso (MWh)

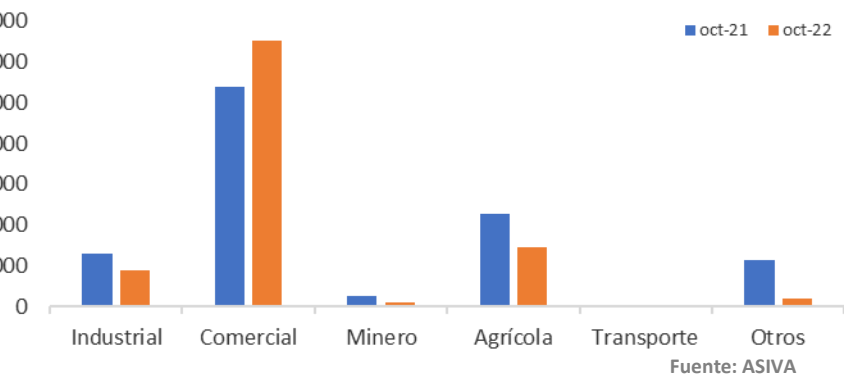

Comparación mes anterior: Durante octubre de 2022 la venta de energía eléctrica para el sector empresas registró un alza de 4,4%, mientras que para el sector residencial presentó una baja de 3,5%. A nivel empresas, los sectores: transporte, minero e industrial presentaron variaciones negativas de 10,9%, 6,8% y 2,3, respectivamente, mientras que los sectores agrícola, otros y comercial presentaron variaciones positivas de 35,3%, 12,0% y 0,3%, respectivamente.

Gráfico: Comportamiento Venta de Energía Eléctrica, Región de Valparaíso (MWh)

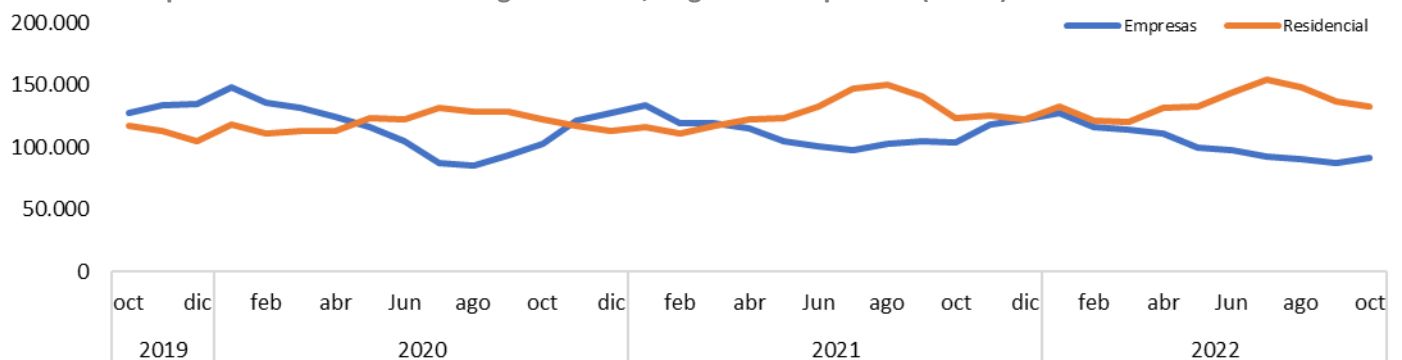

Fuente: ASIVA

INDICADORES REGIONALES

Exportaciones – septiembre 2022

Las exportaciones registradas por la Región de Valparaíso en el mes de septiembre de 2022, alcanzaron 536,5 millones de dólares, aumentando un 13,0% en doce meses.

El sector económico que registró la mayor participación fue minería con un 65,6%, evidenciando un ascenso equivalente a 40,1 millones de dólares; le siguió el sector industria con un 23,9% de participación, aumentando 34,4 millones de dólares a lo registrado en septiembre de 2021, explicado principalmente por la actividad alimentos. Por su parte, el sector silvoagropecuario, anotó una participación de 9,4%, y una variación negativa de 16,8% en comparación al mes de septiembre 2021, cuyo descenso fue impulsado por la actividad fruticultura.

El continente que recibió la mayor cantidad de exportaciones regionales fue Asia con 244,6 millones de dólares, representando el 45,6% del total de envíos.

Durante el mes de septiembre China fue el país al que más se exportó, con 183,9 millones de dólares, contribuyendo con el 34,3% del total de exportaciones.

En cuanto a bloque económico, la mayor incidencia positiva la registró Unión Europea, con 51,7 millones de dólares, presentando un aumento equivalente a 35,1 millones de dólares, en comparación al mismo periodo de 2021.

EXPORTACIONES 2021 - 2022

| | sep-21 | oct-21 | nov-21 | dic-21 | ene-22 | feb-22 | mar-22 | abr-22 | may-22 | jun-22 | jul-22 | ago-22 | sep-22 |
|--------------------------|---------|---------|---------|---------|--------|---------|---------|---------|---------|---------|---------|---------|---------|
| Exportaciones (MMUS\$) | 476,4 | 538,1 | 405,4 | 484,8 | 482,4 | 806,9 | 667,7 | 587,3 | 1.319,3 | 710,3 | 513,8 | 938,8 | 536,5 |
| Variación interanual | 31,2 | 1,1 | -25,3 | -3,6 | -25,1 | 122,0 | 36,2 | 0,1 | 182,2 | 55,9 | -22,7 | 34,1 | 13,0 |
| Exportaciones acumuladas | 4.853,6 | 5.391,7 | 5.797,0 | 6.281,8 | 482,4 | 1.289,3 | 1.957,0 | 2.544,3 | 3.863,7 | 4.573,9 | 5.087,7 | 6.026,6 | 6.563,1 |
| Variación acumulada | 42,7 | 37,0 | 29,5 | 26,1 | -25,1 | 28,0 | 30,7 | 22,1 | 51,4 | 52,1 | 38,6 | 37,8 | 35,4 |

Gráfico: Participación por sector - mes de septiembre 2022

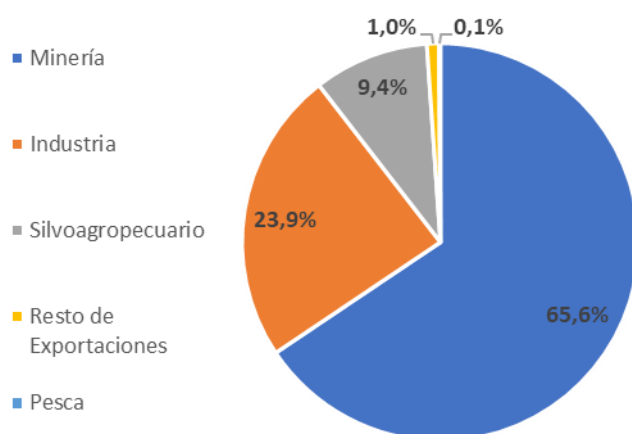

Exportaciones por sector:

En septiembre 2022, se observó un aumento en las exportaciones regionales incidida por el sector minería, debido a un ascenso interanual de 12,9%, equivalente a 40,1 millones de dólares adicionales.

El sector industria presentó un avance interanual de 36,6%, equivalente a 34,4 millones de dólares adicionales. Por su parte, el sector silvoagropecuario registró una variación interanual negativa de 16,8%, equivalente a 10,1 millones de dólares menos.

Según orden de participación, los montos de las exportaciones provienen de los sectores: minería (65,6%), industria (23,9%), silvoagropecuario (9,4%), resto de exportaciones (1,0%), y pesca (0,1%).

PRODUCTO INTERNO BRUTO

Producto interno bruto por región, volumen a precios del año anterior encadenado

Referencia 2018 (miles de millones de pesos encadenados)

| Región | Año | | | | | | | | |
|--|----------------|----------------|----------------|----------------|----------------|----------------|----------------|----------------|----------------|
| | 2013 | 2014 | 2015 | 2016 | 2017 | 2018 | 2019 | 2020 | 2021 |
| Región de Arica y Parinacota | 1.303 | 1.328 | 1.363 | 1.397 | 1.438 | 1.458 | 1.457 | 1.375 | 1.561 |
| Región de Tarapacá | 3.943 | 4.066 | 4.048 | 3.962 | 4.082 | 4.346 | 4.544 | 4.450 | 4.811 |
| Región de Antofagasta | 15.239 | 15.966 | 16.003 | 15.334 | 14.915 | 15.984 | 16.026 | 15.977 | 16.203 |
| Región de Atacama | 3.744 | 3.753 | 3.675 | 3.824 | 3.791 | 3.698 | 3.539 | 3.456 | 3.913 |
| Región de Coquimbo | 5.504 | 5.379 | 5.347 | 5.453 | 5.552 | 5.780 | 5.892 | 5.675 | 6.160 |
| Región de Valparaíso | 13.572 | 13.220 | 13.158 | 13.540 | 13.768 | 13.789 | 13.757 | 12.958 | 14.295 |
| Región Metropolitana de Santiago | 71.021 | 72.231 | 74.039 | 75.569 | 76.251 | 78.931 | 79.829 | 73.050 | 82.858 |
| Región del Lib. General Bernardo O´Higgins | 6.823 | 7.013 | 7.439 | 7.592 | 7.505 | 7.896 | 7.848 | 7.565 | 8.336 |
| Región del Maule | 5.904 | 5.903 | 6.377 | 6.490 | 6.535 | 7.049 | 6.995 | 6.858 | 7.504 |
| Región de Ñuble | 1.981 | 1.990 | 2.088 | 2.195 | 2.195 | 2.333 | 2.354 | 2.277 | 2.590 |
| Región del Biobío | 10.000 | 10.373 | 10.662 | 10.888 | 11.160 | 11.720 | 11.901 | 11.228 | 12.489 |
| Región de La Araucanía | 4.300 | 4.359 | 4.559 | 4.830 | 4.942 | 5.162 | 5.247 | 5.015 | 5.680 |
| Región de Los Ríos | 2.126 | 2.216 | 2.296 | 2.379 | 2.406 | 2.512 | 2.523 | 2.423 | 2.671 |
| Región de Los Lagos | 4.870 | 5.204 | 5.287 | 5.353 | 5.878 | 6.269 | 6.351 | 6.111 | 6.548 |
| Región de Aysén | 1.046 | 1.087 | 1.050 | 1.068 | 1.167 | 1.215 | 1.211 | 1.104 | 1.191 |
| Región de Magallanes y de la Antártica Chilena | 1.586 | 1.654 | 1.700 | 1.802 | 1.817 | 1.855 | 1.997 | 1.786 | 1.885 |
| Subtotal regionalizado | 17.048 | 17.329 | 17.711 | 18.136 | 18.777 | 19.439 | 19.422 | 18.166 | 22.090 |
| Extrarregional | 152.820 | 155.584 | 158.923 | 161.592 | 163.391 | 169.996 | 171.472 | 161.315 | 178.381 |
| Producto Interno Bruto | 169.864 | 172.909 | 176.630 | 179.726 | 182.166 | 189.435 | 190.895 | 179.482 | 200.425 |

Producto Interno Bruto

Producto interno bruto por región , volumen a precios del año anterior encadenado

Referencia 2018 (miles de millones de pesos encadenados) Participación anual (%)

| Región | Año | | | | | | | | |
|--|-------------|-------------|-------------|-------------|-------------|-------------|-------------|-------------|-------------|
| | 2013 | 2014 | 2015 | 2016 | 2017 | 2018 | 2019 | 2020 | 2021 |
| Región de Arica y Parinacota | 0,9% | 0,9% | 0,9% | 0,9% | 0,9% | 0,9% | 0,8% | 0,9% | 0,9% |
| Región de Tarapacá | 2,6% | 2,6% | 2,5% | 2,5% | 2,5% | 2,6% | 2,6% | 2,8% | 2,7% |
| Región de Antofagasta | 10,0% | 10,3% | 10,1% | 9,5% | 9,1% | 9,4% | 9,3% | 9,9% | 9,1% |
| Región de Atacama | 2,4% | 2,4% | 2,3% | 2,4% | 2,3% | 2,2% | 2,1% | 2,1% | 2,2% |
| Región de Coquimbo | 3,6% | 3,5% | 3,4% | 3,4% | 3,4% | 3,4% | 3,4% | 3,5% | 3,5% |
| Región de Valparaíso | 8,9% | 8,5% | 8,3% | 8,4% | 8,4% | 8,1% | 8,0% | 8,0% | 8,0% |
| Región Metropolitana de Santiago | 46,5% | 46,4% | 46,6% | 46,8% | 46,7% | 46,4% | 46,6% | 45,3% | 46,4% |
| Región del Lib. Gral. Bernardo O´Higgins | 4,5% | 4,5% | 4,7% | 4,7% | 4,6% | 4,6% | 4,6% | 4,7% | 4,7% |
| Región del Maule | 3,9% | 3,8% | 4,0% | 4,0% | 4,0% | 4,1% | 4,1% | 4,3% | 4,2% |
| Región de Ñuble | 1,3% | 1,3% | 1,3% | 1,4% | 1,3% | 1,4% | 1,4% | 1,4% | 1,5% |
| Región del Biobío | 6,5% | 6,7% | 6,7% | 6,7% | 6,8% | 6,9% | 6,9% | 7,0% | 7,0% |
| Región de La Araucanía | 2,8% | 2,8% | 2,9% | 3,0% | 3,0% | 3,0% | 3,1% | 3,1% | 3,2% |
| Región de Los Ríos | 1,4% | 1,4% | 1,4% | 1,5% | 1,5% | 1,5% | 1,5% | 1,5% | 1,5% |
| Región de Los Lagos | 3,2% | 3,3% | 3,3% | 3,3% | 3,6% | 3,7% | 3,7% | 3,8% | 3,7% |
| Región de Aysén | 0,7% | 0,7% | 0,7% | 0,7% | 0,7% | 0,7% | 0,7% | 0,7% | 0,7% |
| Región de Magallanes y de la Antártica Chilena | 1,0% | 1,1% | 1,1% | 1,1% | 1,1% | 1,1% | 1,2% | 1,1% | 1,1% |

De acuerdo a las cifras entregadas por el Banco Central se puede afirmar que la Región de Valparaíso aportó un 8,0% del subtotal regionalizado del Producto Interno Bruto del año 2021, ubicándose en el tercer lugar, bajo la Región Metropolitana que aportó un 46,4% y la Región de Antofagasta que tuvo una incidencia de 9,1% del subtotal regionalizado del Producto Interno Bruto total del año 2021.

Finalmente, cabe mencionar que la Región de Valparaíso presentó una variación positiva del PIB de 10,3% durante el año 2021, respecto al año 2020.

Fuente: ASIVA con información del Banco Central

INDICADORES NACIONALES

IMACEC - octubre 2022

Gráfico: Evolución del Imacec

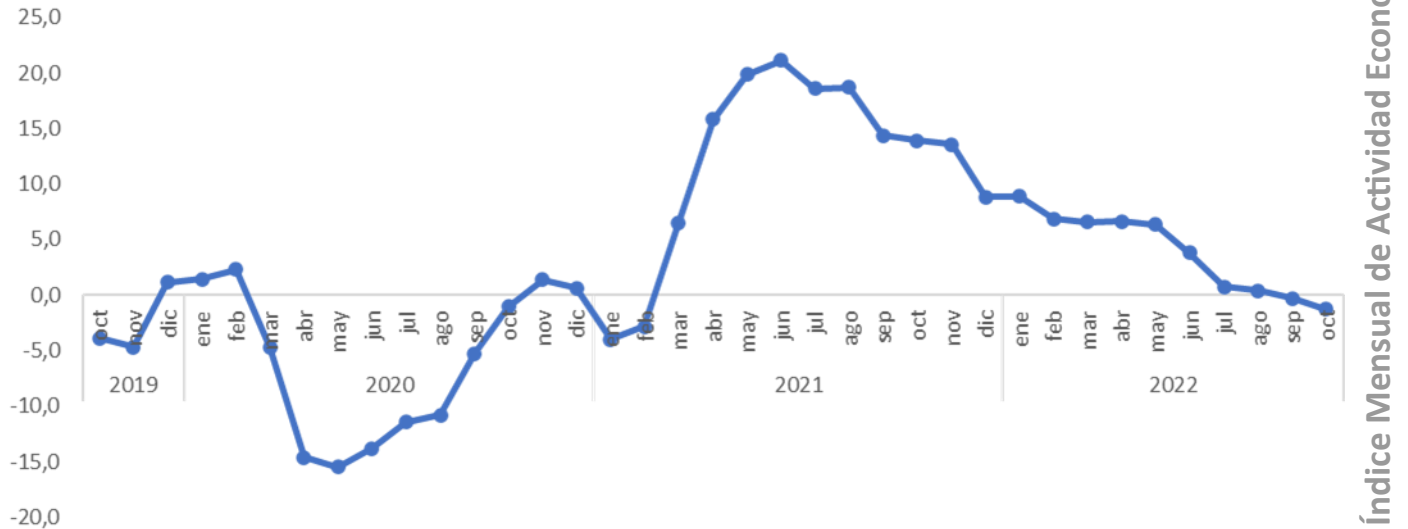

Fuente: ASIVA con información del Banco Central

De acuerdo con la información preliminar, el Imacec de octubre de 2022 cayó 1,2% en comparación con igual mes del año anterior. La serie desestacionalizada aumentó 0,5% respecto del mes precedente y cayó 0,8% en doce meses. El mes registró un día hábil menos que octubre de 2021. El resultado del Imacec fue explicado por la caída del comercio y, en menor medida, por la industria manufacturera.

En tanto, el crecimiento del Imacec en términos desestacionalizados fue determinado por el desempeño de la minería.

El Imacec no minero presentó una disminución de 1,8% en doce meses, mientras que en términos desestacionalizados, cayó 0,4% respecto del mes anterior.

Análisis del Imacec por actividad

1. Producción de Bienes: La producción de bienes creció 0,7%, resultado que fue explicado por el aumento de 1,7% de la minería, el cual fue compensado en parte por la caída de 5,0% de la industria. En tanto, el resto de bienes no registró variación.

En términos desestacionalizados, la producción de bienes presentó un crecimiento de 1,8% respecto del mes anterior.

2. Comercio: La actividad comercial presentó una disminución de 10,3%, resultado explicado por el comercio minorista y mayorista. Ambas actividades presentaron caídas generalizadas en todos sus componentes. En minoristas incidieron las menores ventas en grandes tiendas y supermercados y, en mayoristas, las materias primas, alimentos, bebidas y maquinaria y equipo.

En tanto, las cifras desestacionalizadas mostraron un aumento de 0,4% respecto del mes precedente.

3. Servicios: Los servicios presentaron un crecimiento de 0,9%, resultado explicado por el desempeño de los servicios empresariales, seguido por el transporte.

Acorde con cifras ajustadas por estacionalidad, las actividades de servicios presentaron una caída de 0,6% respecto del mes anterior.



INDICADORES NACIONALES



Índice de Precios al Consumidor (IPC) - noviembre 2022 (base 2018=100)

En noviembre de 2022, el Índice de Precios al Consumidor (IPC) anotó una variación mensual de 1,0%, acumulando 12,5% en lo que va del año y un alza a doce meses de 13,3%.

IPC y U.F.

En el undécimo mes del año, diez de las doce divisiones que conforman la canasta del IPC aportaron incidencias positivas en la variación mensual del índice y dos presentaron incidencias negativas. Entre las divisiones con aumentos en sus precios destacó alimentos y bebidas no alcohólicas (1,7%) con 0,364 puntos porcentuales (pp.) y transporte (1,3%) con 0,199pp. Las restantes divisiones que influyeron positivamente contribuyeron con 0,581pp., en conjunto. A su vez, entre las divisiones que consignaron bajas mensuales en sus precios destacó recreación y cultura (-1,4%), que incidió -0,090pp.

Alimentos y bebidas no alcohólicas anotó aumentos mensuales en diez de sus once clases. La más importante fue pan y cereales (1,8%) que incidió 0,081pp., mientras que frutas (7,2%) contribuyó con 0,080pp. De los 76 productos que componen la división, 65 presentaron alzas en sus precios, siendo el más relevante cecinas (5,2%), con una incidencia de 0,055pp., seguido de plátano (21,1%), con 0,047pp. Los restantes productos con incidencias positivas acumularon 0,359pp.

Transporte consignó alzas mensuales en seis de sus diez clases. La más importante fue transporte de pasajeros por aire (9,7%) que aportó 0,118pp., seguida de combustibles y lubricantes para vehículos de transporte personal (2,7%), con 0,113pp. De los 24 productos que componen la división, 14 consignaron alzas en sus precios, destacando servicio de transporte aéreo (9,7%), con una incidencia de 0,118pp., seguido de gasolina (2,6%), con 0,090pp. Los restantes productos con contribuciones positivas acumularon 0,046pp.

Recreación y cultura descendió en una de sus 16 clases. Destacó la disminución de paquetes turísticos (-11,2%) que aportó -0,170pp. De los 37 productos que componen la división, cuatro consignaron bajas en sus precios, destacando paquete turístico (-11,2%), con una incidencia de -0,170pp., y servicio de televisión pagada residencial (-1,1%), con -0,003pp.

EVOLUCIÓN DEL ÍNDICE DE PRECIOS AL CONSUMIDOR (base 2018=100)

| Meses | nov-21 | dic-21 | ene-22 | feb-22 | mar-22 | abr-22 | may-22 | jun-22 | jul-22 | ago-22 | sep-22 | oct-22 | nov-22 |
|----------------------|--------|--------|--------|--------|--------|--------|--------|--------|--------|--------|--------|--------|--------|
| Índice | 113,51 | 114,39 | 115,77 | 116,10 | 118,26 | 119,91 | 121,35 | 122,48 | 124,16 | 125,7 | 126,8 | 127,41 | 128,65 |
| Var. Mensual | 0,5 | 0,8 | 1,2 | 0,3 | 1,9 | 1,4 | 1,2 | 0,9 | 1,4 | 1,2 | 0,9 | 0,5 | 1,0 |
| Variación a 12 meses | 6,7 | 7,2 | 7,7 | 7,8 | 9,4 | 10,5 | 11,5 | 12,5 | 13,1 | 14,1 | 13,7 | 12,8 | 13,3 |

Fuente: INE

Unidad de Fomento (U.F.)



La U.F. es una unidad de apreciación del cambio del valor de la moneda, muy utilizada en nuestro país para una serie de operaciones, especialmente financieras. Se utiliza en ahorro y en créditos. Se emplea también bastante en la presentación del valor de los bienes raíces; Igualmente se le usa en forma frecuente para valorar los cánones de arrendamientos y los montos de seguros y del valor de las pólizas. A continuación podemos observar el comportamiento que se espera para **enero** de 2022.

| Día | Valor | Día | Valor |
|-----|-----------|-----|-----------|
| 01 | 35.122,26 | 06 | 35.178,67 |
| 02 | 35.133,53 | 07 | 35.189,96 |
| 03 | 35.144,81 | 08 | 35.201,26 |
| 04 | 35.156,09 | 09 | 35.212,56 |
| 05 | 35.167,38 | | |

Fuente: Banco Central de Chile