

# SÍNTESIS ECONÓMICA REGIONAL

## Febrero 2024

La síntesis económica regional es un estudio que rescata indicadores de la realidad económica del país y la región con información fidedigna de diferentes fuentes, como el INE y el Banco Central, con la intención de recopilar en un solo documento datos de interés para las empresas de la Región de Valparaíso. Este instrumento es realizado todos los meses por el Departamento de Estudios de ASIVA.

## Índice

|   |    |
|---|----|
| Resumen ejecutivo                           | 2  |
| Cartas de despido y liquidación de empresas | 3  |
| Empleo                                      | 4  |
| Supermercados                               | 5  |
| Producción Manufacturera                    | 6  |
| Generación de energía regional              | 7  |
| Venta de energía regional                   | 8  |
| Exportaciones                               | 9  |
| Producto Interno Bruto Anual                | 10 |
| Producto Interno Bruto Regional Trimestral  | 11 |
| IMACEC                                      | 12 |
| IPC y UF                                    | 13 |

## SÍNTESIS ECONÓMICA REGIONAL

### Resumen ejecutivo - Febrero 2024

#### DESTACADO

La tasa de desocupación en la Región de Valparaíso fue 9,1%, registrando un aumento de 1,3 pp.(\*) en doce meses.



Tasa de desempleo  
**9,1%**

#### RESUMEN

P.Manufacturera    Energía Eléctrica    Supermercados



**-8,6%** ↓



**-36,0%** ↓



**1,8%** ↑



Variación mensual  
Variación acumulada  
Variación a 12 meses

**0,6%** ↑

**1,3%** ↑

**4,5%** ↑

| Indicadores                         | Unidad de medida        | Índice nacional | Variación interanual nacional | Índice regional | Variación interanual regional |
|-------------------------------------|-------------------------|-----------------|-------------------------------|-----------------|-------------------------------|
| Imacec                              | Índice                  | 107,3           | 2,5% ↑                        | --              | --                            |
| Desempleo                           | Tasa de desocupación(%) | 8,4%            | 0,4pp ↑                       | 9,1%            | 1,3pp ↑                       |
| Producción Manufacturera            | Índice general          | 103,34          | 6,5% ↑                        | 89,2            | -8,6% ↓                       |
| Supermercados                       | Índice general          | 141,7           | 1,5% ↑                        | 156,2           | 1,8% ↑                        |
| Generación eléctrica regional       | GWh                     | --              | --                            | 773,6           | -36,0 ↓                       |
| Venta de energía eléctrica regional | MWh                     | --              | --                            | 240.611         | 2,6% ↑                        |
| Exportaciones                       | MMUS\$                  | 7.140,2         | -11,8% ↓                      | 582,6           | 1,4% ↑                        |

↓ Caída   
 ↘ Caída leve   
 ↑ Alza   
 ↗ Alza leve   
 ↗ Alza negativa   
 ↘ Caída positiva

## Cartas de despido - Diciembre 2023\*

En diciembre de 2023, en la Región de Valparaíso se registraron 13.514 solicitudes de cartas de término de contrato ante la Dirección del Trabajo, disminuyendo en un 29,4% respecto al mismo periodo del año anterior y abarcando un 6,1% del total de solicitudes registradas a nivel nacional. A nivel nacional, se registraron 220.359 solicitudes de cartas de término de contrato, disminuyendo un 14,1% respecto al mismo periodo del año anterior.

### Solicitudes de cartas de término de contrato, Región de Valparaíso

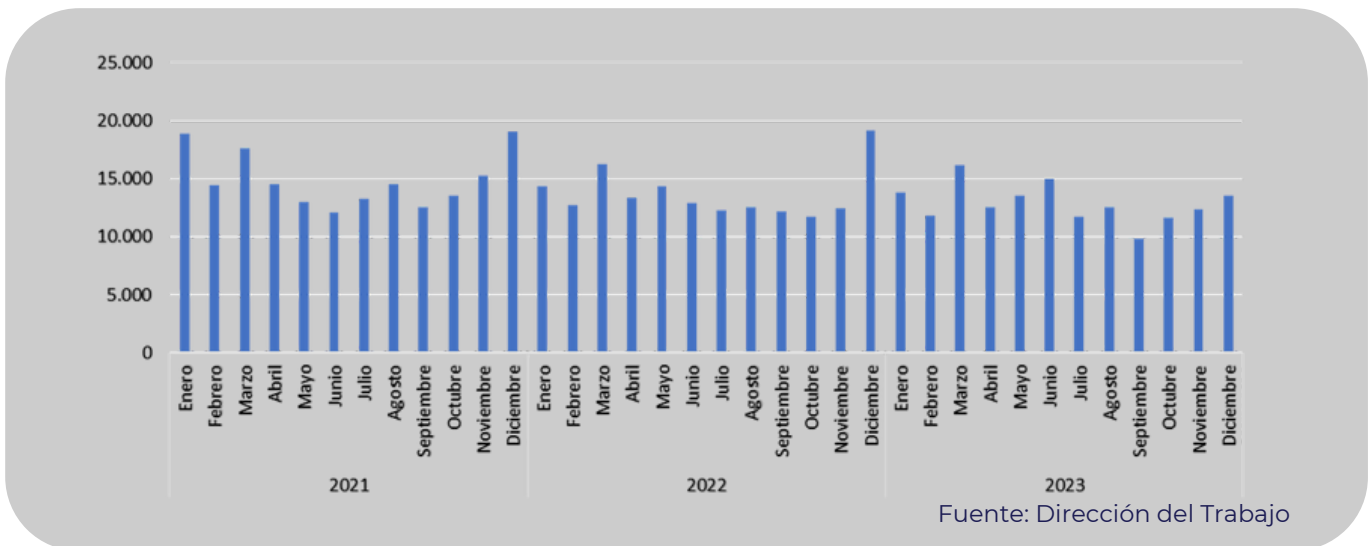

## Liquidación de empresas - Enero 2024

En cuanto al Procedimiento Concursal de Liquidación de Activos de la Empresa Deudora, para el periodo enero de 2024, se declararon 3 procedimientos concursales en la región de Valparaíso, disminuyendo un 66,7% en relación al mismo periodo del año anterior y representando el 7,5% respecto de lo informado a nivel nacional. A nivel nacional, en el mismo periodo se declararon 40 procedimientos de este tipo, disminuyendo 57% respecto al mismo periodo del año anterior.

### Procedimientos concursales de liquidación en la Región de Valparaíso

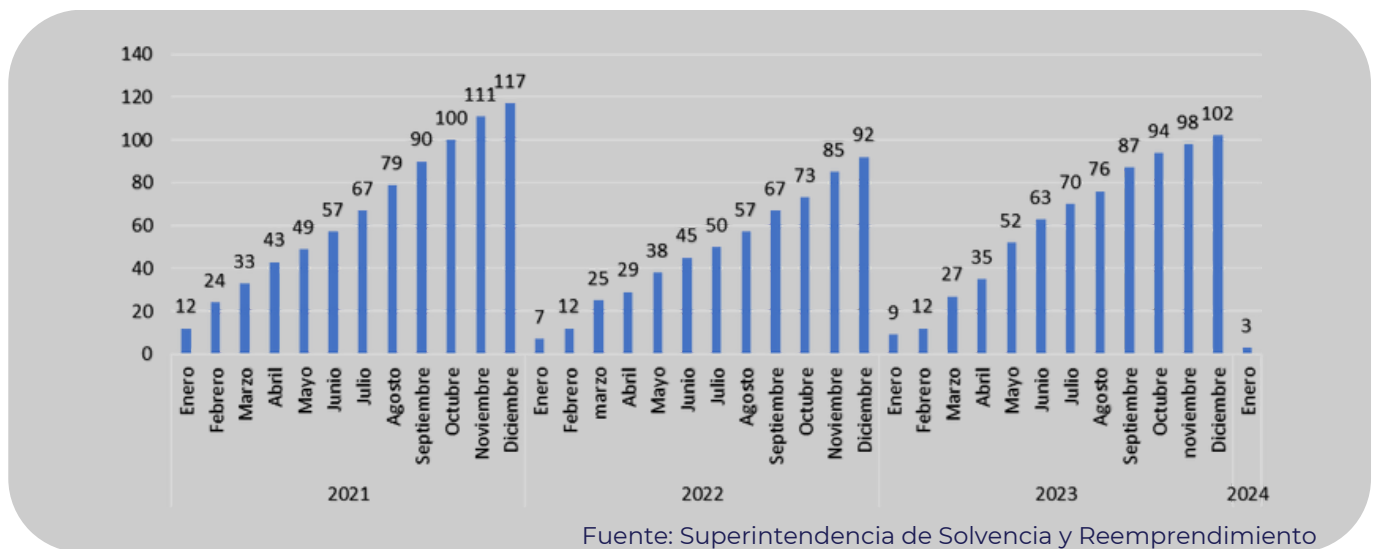

\*Los datos de enero aún no se encuentran disponibles a la fecha de elaboración de este informe

### Tasa de Desempleo Región de Valparaíso

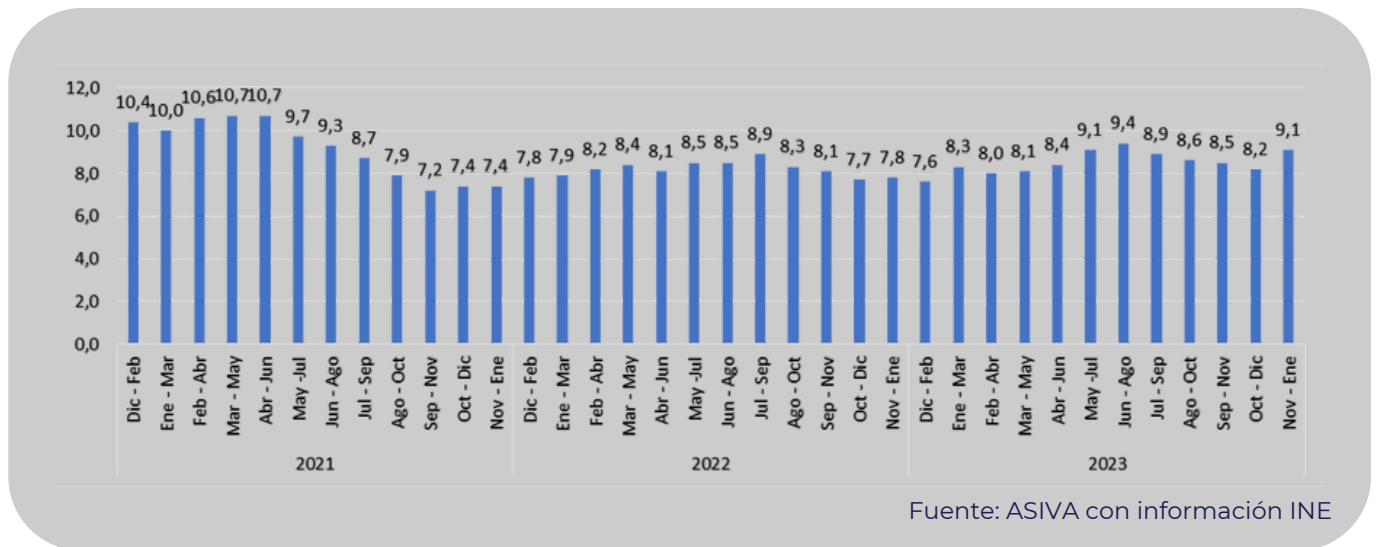

### Desocupación

La estimación de la tasa de desocupación regional fue 9,1%, registrando un aumento de 1,3 pp. en doce meses, debido al ascenso de la fuerza de trabajo (1,7%) por sobre el alza de las personas ocupadas (0,3%), por su parte, las personas desocupadas aumentaron en 18,1%, incididas por quienes se encontraban cesantes (18,6%). Según sexo, la tasa de desocupación de mujeres se situó en 8,9%, y la de los hombres, en 9,2%.

### Participación laboral

La tasa de participación regional alcanzó 59,9%, experimentando un ascenso de 0,4 pp. en un año, mientras que la tasa de ocupación se situó en 54,5%, disminuyendo 0,4 pp. en doce meses. En tanto, la población fuera de la fuerza de trabajo o inactiva se incrementó en 0,1% en doce meses, incidida principalmente por las personas inactivas potencialmente activas (15,9%).

### Ocupación

En doce meses, la estimación de las personas ocupadas aumentó 0,3%, equivalente a 2.904 personas más, influenciada por las mujeres (3,6%). Según tramo etario, el ascenso de la población ocupada fue incidido por el segmento de 55 años y más, que tuvo un avance de 8,2%, mientras que, el tramo de 15-34 años y 35-54 años anotaron descensos.

Según sector económico, el ascenso de la población ocupada fue incidido por servicios administrativos y de apoyo (49,0%), actividades de salud (11,1%) y comunicaciones (40,1%), en tanto que, por categoría ocupacional, incidieron los ascensos en personas asalariadas informales (24,5%) y personas empleadoras (9,8%).

La tasa de ocupación informal alcanzó 31,4%, aumentando 2,7 pp., en doce meses. Asimismo las personas ocupadas informales aumentaron 10,0%, incididas tanto por los hombres (6,2%) y las mujeres (14,6%), y por las personas asalariadas informales (24,5%).

## Supermercados - Enero 2024

### Índice de Ventas de Supermercados: Región de Valparaíso

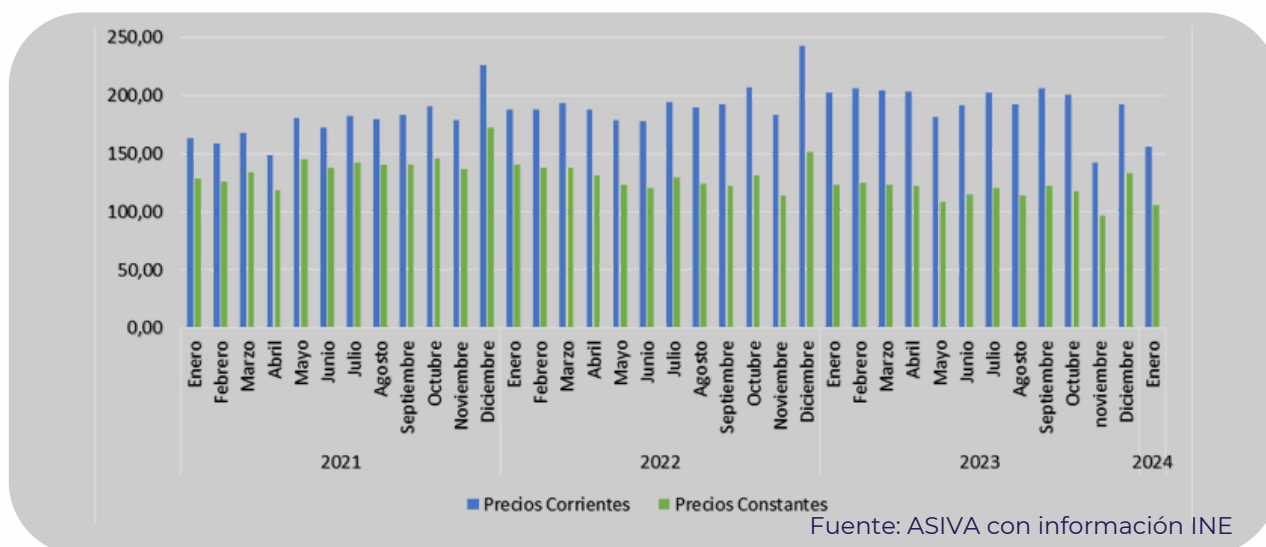

#### ISUP regional

En enero de 2024, el ISUP regional a precios constantes, anotó un descenso de 2,5% en doce meses, con una diferencia de 9,8 puntos porcentuales (pp.) respecto a la variación presentada en el mismo período del año anterior (-12,3%). En comparación a diciembre de 2023, registró una disminución de 20,2%.

Por su parte, el ISUP a precios corrientes registró un crecimiento de 1,8% en doce meses, lo que se tradujo a una diferencia negativa de 5,1 pp. respecto a la variación registrada en enero de 2023 (6,9%). Mientras que en comparación al mes inmediatamente anterior, disminuyó 18,7%.

En el período de análisis, el efecto calendario interanual fue negativo en las ventas de supermercados, debido a que se registró un miércoles más y un domingo menos.

A nivel nacional, el ISUP a precios constantes, presentó un decrecimiento de 3,0% en doce meses.

#### Análisis Nacional

En enero de 2024, quince regiones anotaron variaciones interanuales negativas en su Índice de Ventas de Supermercados a precios constantes, mientras que Aysén registró una variación cercana a cero. Por su parte, la Región de Valparaíso se ubicó en la décima primera posición con mayor variación negativa interanual.

Las regiones con mayor incidencia negativa en la variación del ISUP nacional fueron Metropolitana (-0,900 pp.), Valparaíso (-0,306 pp.) y Coquimbo (-0,256 pp.).

En doce meses, nueve regiones anotaron variaciones negativas por encima de la cifra país y siete se ubicaron por debajo de la variación negativa nacional. Las regiones que anotaron las variaciones negativas más importantes fueron Tarapacá (-7,1%) y Magallanes (-5,2%).

## Producción Manufacturera - Enero 2024

En enero, la producción manufacturera en la región disminuyó 8,6% en doce meses, con incidencia positiva del efecto calendario, ya que registró un día hábil más que el año anterior.

En el resultado de la comparación anual, entre las divisiones que resultaron negativas, las que más influyeron en el comportamiento del indicador fueron: elaboración de productos de tabaco, fabricación de equipo eléctrico y fabricación de coque y productos de la refinación del petróleo, acumulando una incidencia negativa de 8,070pp. (puntos porcentuales).

Por el contrario, las principales divisiones que incidieron positivamente en el índice fueron: fabricación de papel y de productos de papel, fabricación de productos de caucho y de plástico y fabricación de sustancias y productos químicos, incidiendo en conjunto en 1,900pp. positivos.

Por su parte, la variación mensual del Índice anotó un descenso de 38,7%. Asimismo, la variación acumulada anotó un retroceso de 8,6%.

### Índice de Producción Manufacturera - Región de Valparaíso

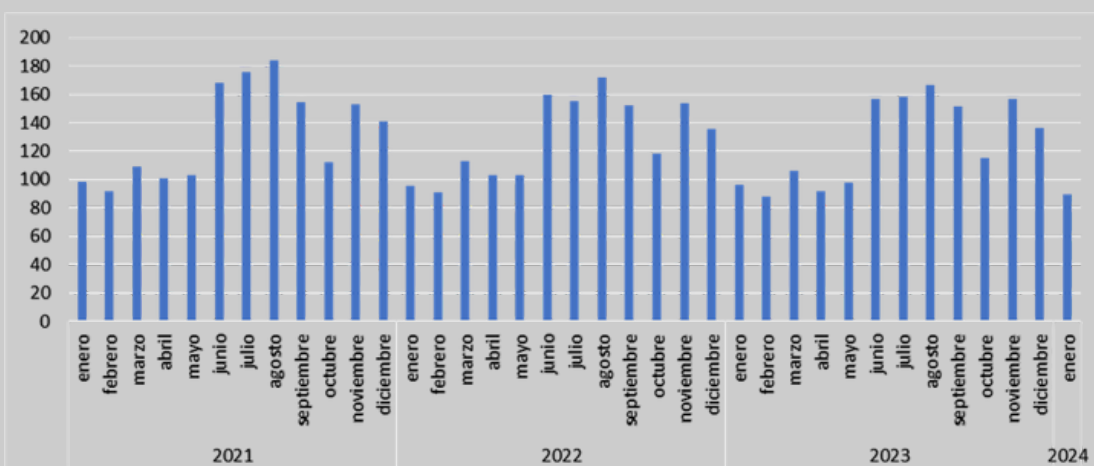

Fuente: ASIVA con información INE

### Variación 12 meses Producción Manufacturera - Región de Valparaíso

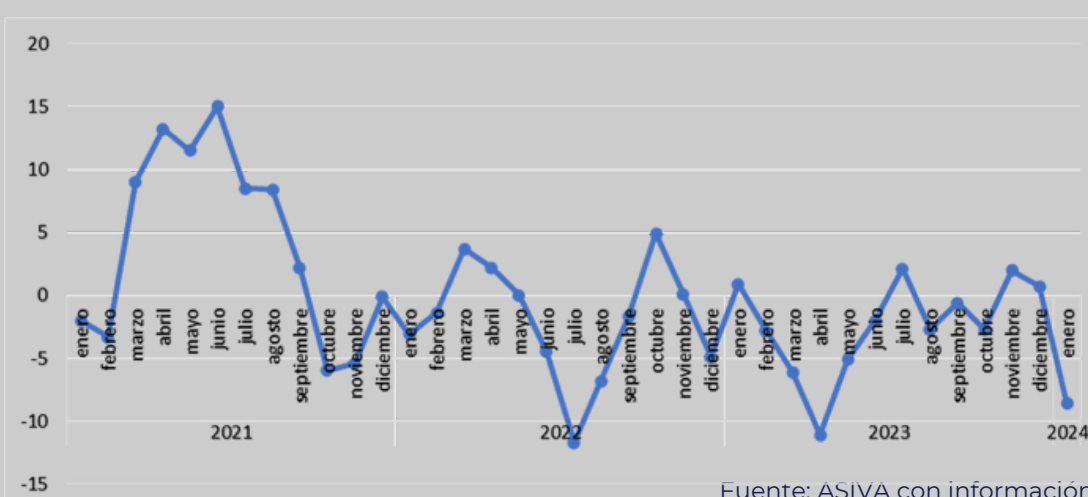

Fuente: ASIVA con información INE

## Generación de energía regional - Enero 2024

En enero de 2024, la generación de energía eléctrica disminuyó 36,0% en la comparación interanual, mostrando una variación de 32,3% en comparación al mes anterior. La distribución de energía eléctrica, manifestó un descenso de 3,0% respecto a igual mes del año anterior y una variación de 9,4% respecto a diciembre 2023.

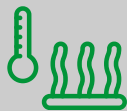

**Térmica:** La generación de energía térmica pasó de 1.062.439MWh a 553.250MWh en un año, lo que se tradujo en un retroceso interanual de 47,9%, representando el 71,5% de lo generado en la Región.

**Hidráulica:** La generación de energía hidráulica registró una participación de 15,0%, pasando de 76.104MWh a 115.728MWh en doce meses, aumentando en 52,1%, equivalente a 39.624 MWh más.



**Solar:** Para enero de 2024, la generación de energía solar alcanzó 104.656 MWh, abarcando un 13,5% del total de energía eléctrica regional, con un aumento del 48,4% respecto al mismo período del año anterior, adicionando 34.120 MWh.

### Generación de Energía Eléctrica

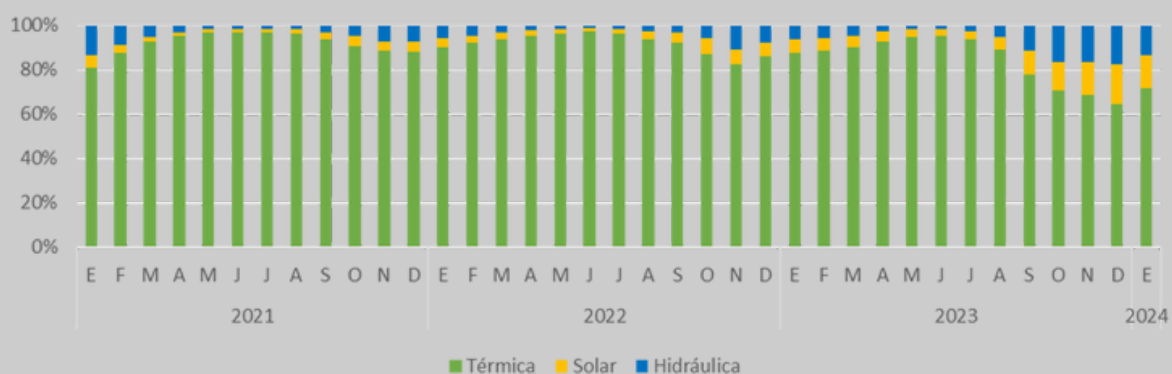

Fuente: ASIVA

Como se puede ver en el gráfico anterior, la matriz energética regional presenta una tendencia a disminuir su dependencia de la energía térmica y aumentar el porcentaje de generación proveniente de energías renovables como la solar y la hidroeléctrica. La matriz actual a enero de 2024 corresponde a un 28,4% de energías renovables, con un 15,0% de energía solar y un 13,5% de energía hidroeléctrica.

## Venta de energía a las empresas de la región - Enero 2024

**Análisis Anual:** Durante enero de 2024 la venta de energía eléctrica para el sector empresas experimentó una disminución de 0,9%, por otro lado, el sector residencial aumentó un 5,7% respecto del mismo mes del año anterior. A nivel empresas los sectores minero, industrial y agrícola presentaron disminución con un 28,1%, 19,4% y 5,0% respectivamente. El sector comercial presentó un aumento de 3,3%, mientras que el sector otros presentó un aumento de 22,0%.

**Comparación mes anterior:** Durante enero de 2024 la venta de energía eléctrica para el sector empresas registró un aumento de 16,5%, mientras que para el sector residencial presentó un aumento de 10,2%. A nivel empresas, el sector agrícola presentó una variación positiva de 35,1%, mientras que los sectores comercial e industrial presentaron una variación positiva de 12,4% y de 12,1% respectivamente. El sector minero presentó una disminución de 5,7% y el sector otros una variación positiva de 9,0%.

### Venta de Energía Eléctrica

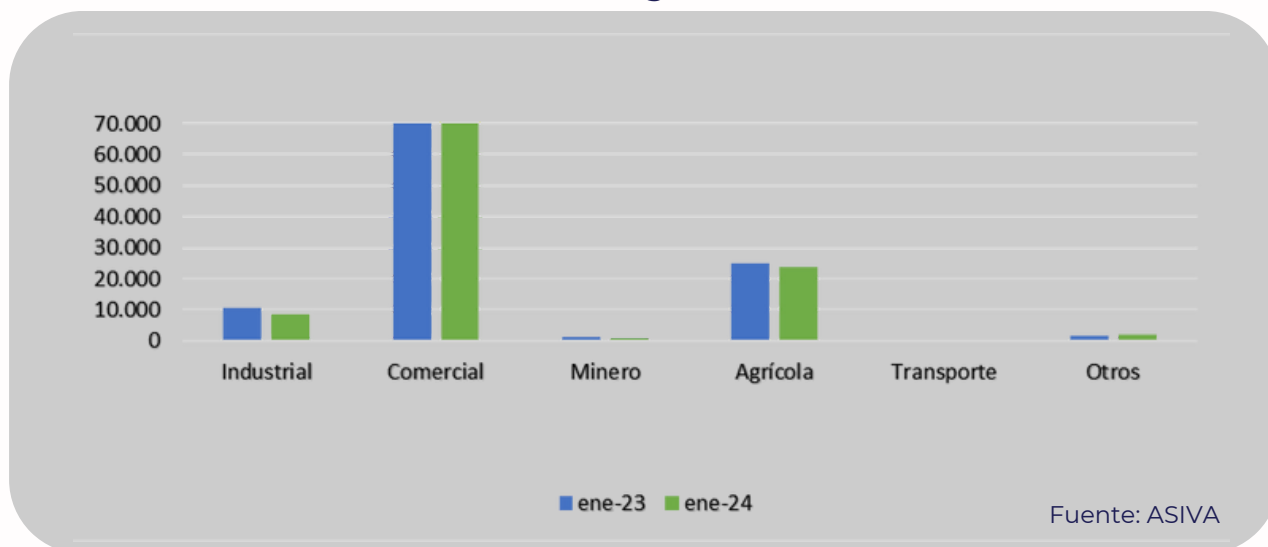

### Comportamiento Venta de Energía Eléctrica, Región de Valparaíso (MWH)

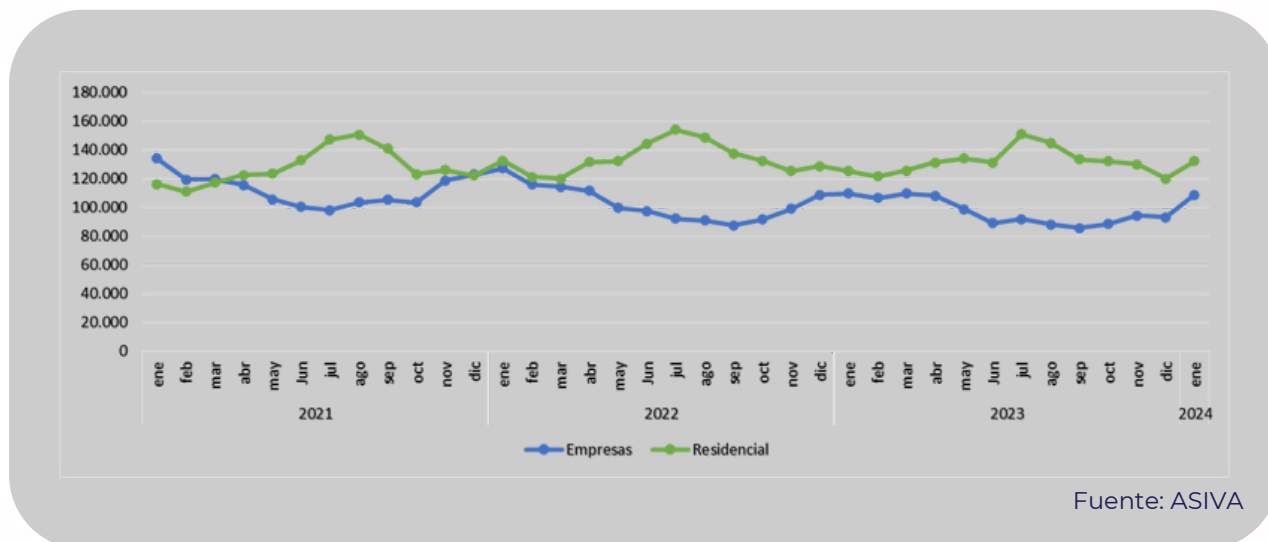

## Exportaciones- Diciembre 2023

En Diciembre de 2023 las exportaciones de la región alcanzaron 582,6 millones de dólares, con una variación interanual positiva de 1,4%.

El sector económico que registró la mayor participación fue Minería con un 69,0%, evidenciando un ascenso equivalente a 33,0 millones de dólares; le siguió Industria con un 20,2% de participación, disminuyendo 4,7 MMUS\$ a lo registrado en diciembre de 2022, explicado principalmente por el ascenso en la actividad de Alimentos. Por su parte, el sector Silvoagropecuario, registró una participación 9,8% con una variación negativa de 15,7 millones de dólares en comparación al mes de diciembre de 2022.

El continente que recibió mayor cantidad de exportaciones regionales fue Asia con 330,2 millones de dólares, representando el 56,7% del total de envíos. Durante el mes de diciembre China fue el país o territorio al que más se exportó, con 279,3 millones de dólares, contribuyendo con el 47,9% del total de exportaciones. En cuanto al bloque económico, la mayor incidencia positiva la registró APEC con 395,5 millones de dólares, presentando un aumento equivalente a 20,2 millones de dólares, en comparación al mismo periodo 2022.

### Exportaciones regionales 2022-2023

|                                 | dic-22  | ene-23 | feb-23  | mar-23  | abr-23  | may-23  | jun-23  | jul-23  | ago-23  | sept-23 | oct-23  | nov-23  | dic-23 |
|---------------------------------|---------|--------|---------|---------|---------|---------|---------|---------|---------|---------|---------|---------|--------|
| <b>Exportaciones (MMUS\$)</b>   | 574,8   | 654,4  | 365,1   | 576     | 713,7   | 554,1   | 371,9   | 389,3   | 653,4   | 542     | 662,4   | 503,3   | 582,6  |
| <b>Variación interanual</b>     | 18,6    | 36,1   | -54,6   | -13,5   | 21,9    | -58     | -47,6   | -23,6   | -30,3   | 1,4     | 56,5    | -32,6   | 1,4    |
| <b>Exportaciones acumuladas</b> | 8.290,7 | 654,4  | 1.019,5 | 1.595,5 | 2.309,2 | 2.863,4 | 3.235,2 | 3.624,6 | 4.277,9 | 4.819,9 | 5.482,4 | 5.985,7 | 6568,3 |
| <b>Variación acumulada</b>      | 32,2    | 36,1   | -20,7   | -18,2   | -8,9    | -25,7   | -29,1   | -28,6   | -28,8   | -26,4   | -21,3   | -22,4   | -20,8  |

Fuente: ASIVA con información INE

### Exportaciones por sector

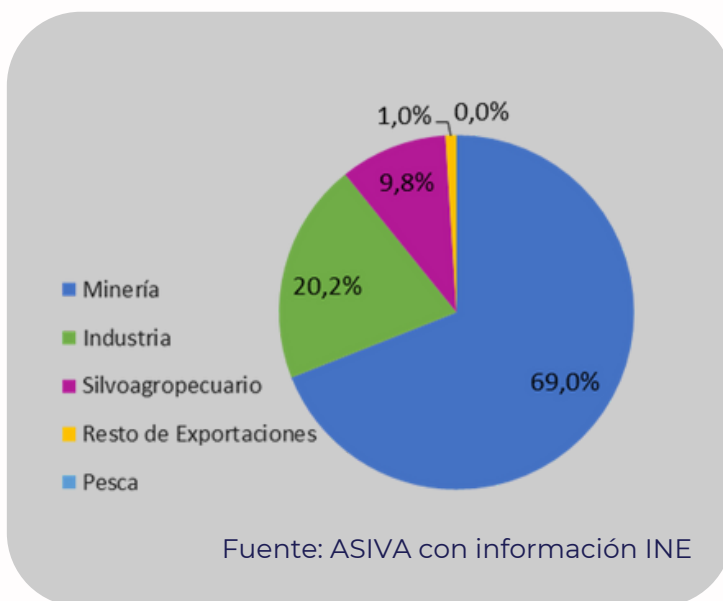

En diciembre de 2023 se observó un aumento en las exportaciones regionales incidida por el sector Minería, debido a un ascenso de 8,9%, equivalente a 33,0 millones de dólares más.

El sector Industria presentó un retroceso interanual de 3,9%, equivalente 4,7 millones de dólares menos. Por su parte, el sector Silvoagropecuario registró una variación interanual negativa de 21,6%, equivalente a 15,7 millones de dólares menos. El Sector Pesca registró una variación interanual negativa de 3,3%.

Según orden de participación, los montos de las exportaciones provienen de los sectores: Minería (69,0%), Industria (20,2%), Silvoagropecuario (9,8%), Resto Exportaciones (1,0%) y Pesca (0,0%).

## Producto interno bruto por región, volumen a precios del año anterior encadenado

Referencia 2018 (miles de millones de pesos encadenados)

| Región                        | 2013           | 2014           | 2015           | 2016           | 2017           | 2018           | 2019           | 2020           | 2021           | 2022           |
|-------------------------------|----------------|----------------|----------------|----------------|----------------|----------------|----------------|----------------|----------------|----------------|
| Arica y Parinacota            | 1.211          | 1.254          | 1.284          | 1.300          | 1.366          | 1.388          | 1.376          | 1.278          | 1.501          | 1.587          |
| Tarapacá                      | 3.935          | 4.036          | 4.015          | 3.914          | 4.065          | 4.345          | 4.579          | 4.411          | 4.876          | 4.917          |
| Antofagasta                   | 15.581         | 16.227         | 16.169         | 15.381         | 14.902         | 15.934         | 15.987         | 15.665         | 15.873         | 16.091         |
| Atacama                       | 3.520          | 3.671          | 3.637          | 3.786          | 3.754          | 3.672          | 3.485          | 3.503          | 4.031          | 4.080          |
| Coquimbo                      | 5.549          | 5.354          | 5.302          | 5.371          | 5.469          | 5.766          | 5.883          | 5.619          | 6.134          | 6.167          |
| <b>Valparaíso</b>             | <b>13.569</b>  | <b>13.223</b>  | <b>13.197</b>  | <b>13.565</b>  | <b>13.802</b>  | <b>13.818</b>  | <b>13.815</b>  | <b>12.967</b>  | <b>14.362</b>  | <b>15.039</b>  |
| Metropolitana de Santiago     | 71.049         | 72.239         | 74.126         | 75.836         | 76.600         | 79.326         | 80.183         | 73.342         | 82.787         | 85.102         |
| OHiggins                      | 6.766          | 6.950          | 7.373          | 7.515          | 7.431          | 7.837          | 7.791          | 7.487          | 8.325          | 8.396          |
| Maule                         | 5.857          | 5.851          | 6.320          | 6.440          | 6.480          | 6.997          | 6.952          | 6.824          | 7.535          | 7.813          |
| Ñuble                         | 1.956          | 1.959          | 2.054          | 2.160          | 2.157          | 2.297          | 2.319          | 2.227          | 2.555          | 2.663          |
| Del Bío Bío                   | 10.033         | 10.420         | 10.717         | 10.922         | 11.197         | 11.745         | 11.843         | 11.247         | 12.318         | 12.536         |
| La Araucanía                  | 4.274          | 4.336          | 4.539          | 4.784          | 4.881          | 5.078          | 5.167          | 4.932          | 5.562          | 5.778          |
| Los Ríos                      | 2.066          | 2.156          | 2.235          | 2.309          | 2.338          | 2.447          | 2.454          | 2.356          | 2.600          | 2.682          |
| Los Lagos                     | 4.915          | 5.289          | 5.366          | 5.516          | 5.917          | 6.305          | 6.439          | 6.125          | 6.716          | 7.003          |
| Aysén                         | 1.100          | 1.141          | 1.083          | 1.083          | 1.193          | 1.216          | 1.234          | 1.125          | 1.184          | 1.229          |
| Magallanes                    | 1.593          | 1.661          | 1.701          | 1.799          | 1.846          | 1.824          | 1.918          | 1.683          | 1.822          | 1.904          |
| <b>Subtotal regionalizado</b> | <b>152.820</b> | <b>155.584</b> | <b>158.923</b> | <b>161.592</b> | <b>163.391</b> | <b>169.996</b> | <b>171.424</b> | <b>160.796</b> | <b>177.969</b> | <b>182.586</b> |
| <b>Extrarregional</b>         | <b>17.048</b>  | <b>17.329</b>  | <b>17.711</b>  | <b>18.136</b>  | <b>18.777</b>  | <b>19.439</b>  | <b>19.419</b>  | <b>18.320</b>  | <b>22.248</b>  | <b>22.503</b>  |
| <b>Producto Interno Bruto</b> | <b>169.864</b> | <b>172.909</b> | <b>176.630</b> | <b>179.726</b> | <b>182.166</b> | <b>189.435</b> | <b>190.843</b> | <b>179.115</b> | <b>200.138</b> | <b>205.023</b> |

Fuente: Banco Central de Chile

## Producto interno bruto por región, volumen a precios del año anterior encadenado

Referencia 2018 (miles de millones de pesos encadenados) Participación anual (%)

| Región                    | 2013        | 2014        | 2015        | 2016        | 2017        | 2018        | 2019        | 2020        | 2021        | 2022        |
|---------------------------|-------------|-------------|-------------|-------------|-------------|-------------|-------------|-------------|-------------|-------------|
| Arica y Parinacota        | 0,8%        | 0,8%        | 0,8%        | 0,8%        | 0,8%        | 0,8%        | 0,8%        | 0,8%        | 0,8%        | 0,9%        |
| Tarapacá                  | 2,6%        | 2,6%        | 2,5%        | 2,4%        | 2,5%        | 2,6%        | 2,7%        | 2,7%        | 2,7%        | 2,7%        |
| Antofagasta               | 10,2%       | 10,4%       | 10,2%       | 9,5%        | 9,1%        | 9,4%        | 9,3%        | 9,7%        | 8,9%        | 8,8%        |
| Atacama                   | 2,3%        | 2,4%        | 2,3%        | 2,3%        | 2,3%        | 2,2%        | 2,0%        | 2,2%        | 2,3%        | 2,2%        |
| Coquimbo                  | 3,6%        | 3,4%        | 3,3%        | 3,3%        | 3,3%        | 3,4%        | 3,4%        | 3,5%        | 3,4%        | 3,4%        |
| <b>Valparaíso</b>         | <b>8,9%</b> | <b>8,5%</b> | <b>8,3%</b> | <b>8,4%</b> | <b>8,4%</b> | <b>8,1%</b> | <b>8,1%</b> | <b>8,1%</b> | <b>8,1%</b> | <b>8,2%</b> |
| Metropolitana de Santiago | 46,5%       | 46,4%       | 46,6%       | 46,9%       | 46,9%       | 46,7%       | 46,8%       | 45,6%       | 46,5%       | 46,6%       |
| OHiggins                  | 4,4%        | 4,5%        | 4,6%        | 4,7%        | 4,5%        | 4,6%        | 4,5%        | 4,7%        | 4,7%        | 4,6%        |
| Maule                     | 3,8%        | 3,8%        | 4,0%        | 4,0%        | 4,0%        | 4,1%        | 4,1%        | 4,2%        | 4,2%        | 4,3%        |
| Ñuble                     | 1,3%        | 1,3%        | 1,3%        | 1,3%        | 1,3%        | 1,4%        | 1,4%        | 1,4%        | 1,4%        | 1,5%        |
| Del Bío Bío               | 6,6%        | 6,7%        | 6,7%        | 6,8%        | 6,9%        | 6,9%        | 6,9%        | 7,0%        | 6,9%        | 6,9%        |
| La Araucanía              | 2,8%        | 2,8%        | 2,9%        | 3,0%        | 3,0%        | 3,0%        | 3,0%        | 3,1%        | 3,1%        | 3,2%        |
| Los Ríos                  | 1,4%        | 1,4%        | 1,4%        | 1,4%        | 1,4%        | 1,4%        | 1,4%        | 1,5%        | 1,5%        | 1,5%        |
| Los Lagos                 | 3,2%        | 3,4%        | 3,4%        | 3,4%        | 3,6%        | 3,7%        | 3,8%        | 3,8%        | 3,8%        | 3,8%        |
| Aysén                     | 0,7%        | 0,7%        | 0,7%        | 0,7%        | 0,7%        | 0,7%        | 0,7%        | 0,7%        | 0,7%        | 0,7%        |
| Magallanes                | 1,0%        | 1,1%        | 1,1%        | 1,1%        | 1,1%        | 1,1%        | 1,1%        | 1,0%        | 1,0%        | 1,0%        |

Fuente: Banco Central de Chile

De acuerdo a las cifras entregadas por el Banco Central se puede afirmar que la Región de Valparaíso aportó un 8,2% del subtotal regionalizado del Producto Interno Bruto del año 2022, ubicándose en el tercer lugar, bajo la Región Metropolitana que aportó un 46,6% y la Región de Antofagasta que tuvo una incidencia de 8,8% del subtotal regionalizado del Producto Interno Bruto total del año 2022. Finalmente, cabe mencionar que la Región de Valparaíso presentó una variación positiva del PIB de 4,7% durante el año 2022, respecto al año 2021.

# PRODUCTO INTERNO BRUTO TRIMESTRAL



## Tercer trimestre año 2023

De acuerdo con la información preliminar de las Cuentas Nacionales, en el tercer trimestre de 2023, la actividad económica creció en once de las dieciséis regiones en comparación con el mismo trimestre del año anterior, en línea con el aumento de 0,6% del Producto Interno Bruto (PIB) del país. En contraste, el consumo de los hogares disminuyó en todas las regiones, totalizando una caída de 3,6% a nivel nacional.

Considerando la agrupación por macrozonas(\*), todas aportaron positivamente al resultado nacional con excepción de la Región Metropolitana y la zona austral. Destacaron las contribuciones positivas de las zonas norte y centro sur.

La evolución de la actividad económica en las regiones obedeció principalmente, a los resultados positivos de la minería, los servicios personales y la actividad de EGA.

### PIB (Incidencias y tasa de variación porcentual)

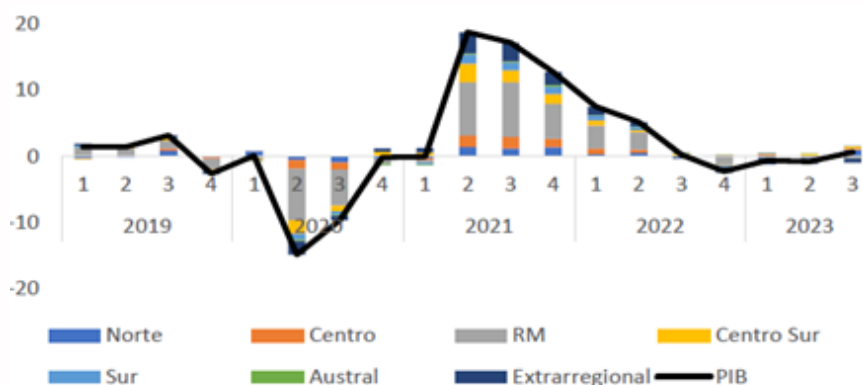

Fuente: Banco Central de Chile

### PIBR tercer trimestre 2023 (Incidencias y tasa de variación porcentual)

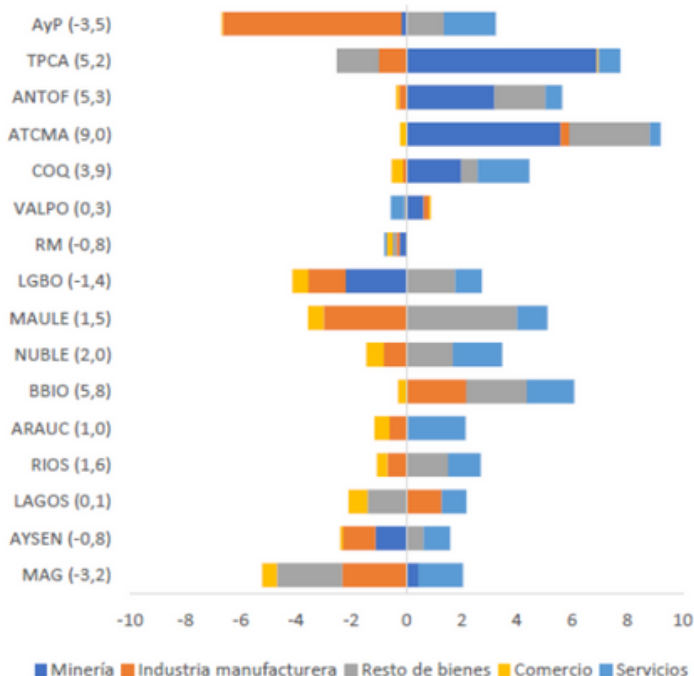

Fuente: Banco Central de Chile

#### Análisis por región

En la macrozona norte, la **Región de Arica y Parinacota** mostró un retroceso de 3,5%, incidido principalmente por la industria manufacturera.

En la macrozona centro, la **Región de Valparaíso** registró una variación positiva de 0,3% como resultado del aporte de la minería, que fue en parte compensado por los servicios. La caída del consumo de los hogares de 3,3% se explicó por el menor gasto en bienes no durables, mientras que el gasto en servicios contrarrestó parte de esta caída.

La minería y el comercio explicaron la disminución de 0,8% en la Región Metropolitana.

En la macrozona centro sur, la **Región de O'Higgins** disminuyó un 1,4% reflejo de caídas en la minería y la industria manufacturera.

En la macrozona sur, los servicios empujaron el crecimiento de un 1,0% en la **Región de la Araucanía**.

Finalmente, en la macrozona austral, la **Región de Aysén** disminuyó 0,8% en línea con los resultados de la industria manufacturera y la minería, los que fueron en parte compensados por los servicios.

## IMACEC- Enero 2024

De acuerdo con la información preliminar, el Imacec de enero de 2024 creció 2,5% en comparación con igual mes del año anterior. La serie desestacionalizada aumentó 1,7% respecto del mes precedente y creció 1,5% en doce meses. El mes registró un día hábil más que enero de 2023.

El crecimiento anual del Imacec fue explicado por todos los sectores, destacando el resto de bienes y los servicios. En tanto, el aumento del Imacec en términos desestacionalizados fue generalizado, incidido principalmente por la minería, seguido de los servicios.

El Imacec no minero presentó un incremento de 2,6% en doce meses, mientras que en términos desestacionalizados creció 1,1% respecto del mes anterior.

### Evolución del Imacec

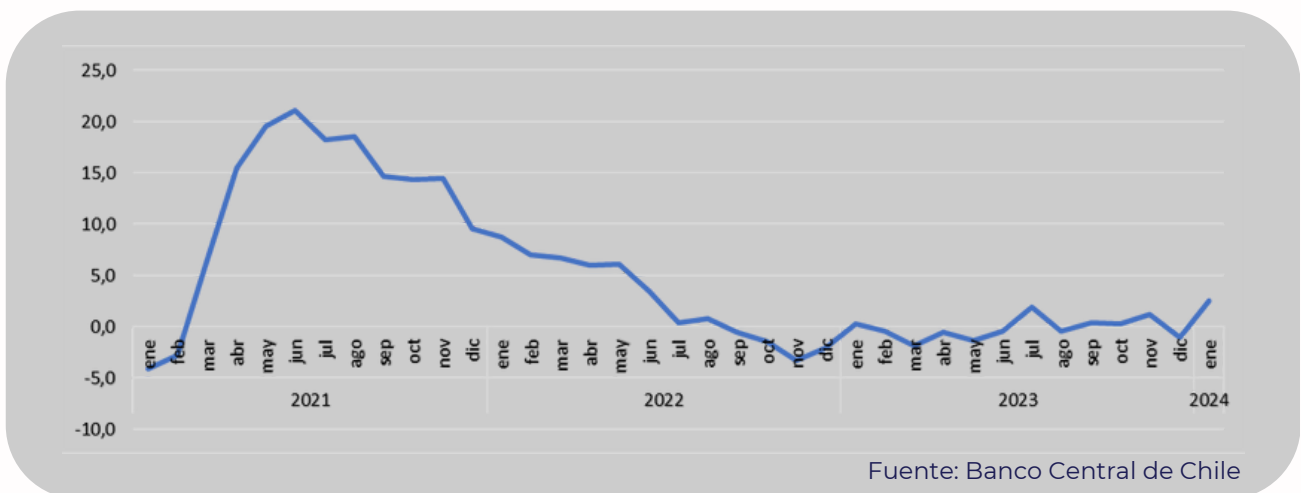

### Análisis por sector

**1. Producción de Bienes:** La producción de bienes creció 4,1% en términos anuales, incidida principalmente por el incremento de 5,2% del resto de bienes, explicado en particular por el valor agregado de la generación eléctrica. En tanto, la industria manufacturera y la minería presentaron aumentos de 3,6% y 1,9%, respectivamente. En términos desestacionalizados, la producción de bienes presentó un aumento de 2,6% respecto del mes precedente, explicado por el desempeño de la minería que se expandió 6,1%. Por su parte, la industria creció 1,1%, mientras que el resto de bienes cayó 0,2%.

**2. Comercio:** La actividad comercial presentó un aumento de 3,7% en términos anuales. Este resultado fue explicado principalmente por el comercio mayorista, donde destacaron las ventas de alimentos y maquinaria y equipos. En menor medida, el comercio minorista también contribuyó positivamente al resultado de la actividad, mientras que las ventas automotrices presentaron caídas. Las cifras desestacionalizadas mostraron un crecimiento de 1,2% respecto del mes anterior, incidido por el comercio mayorista.

**3. Servicios:** Los servicios aumentaron 1,9% en términos anuales, resultado incidido principalmente por los servicios personales y el transporte. Las cifras ajustadas por estacionalidad dieron cuenta de un crecimiento de 1,0% respecto del mes precedente, explicado por los servicios empresariales. Conforme al calendario de publicación de las Cuentas Nacionales, la estimación del PIB 2023 y las revisiones de los años 2021 y 2022, serán difundidas el próximo 18 de marzo. Las series del Imacec se revisarán en coherencia con las nuevas cifras.

## IPC - Febrero 2024 (base 2023=100)

En febrero del 2024, el Índice de Precios al Consumidor (IPC) anotó una variación mensual de 0,6%, acumulando 4,5% en los últimos 12 meses.

En el segundo mes del año, ocho de las 13 divisiones que conforman la canasta del IPC aportaron incidencias positivas en la variación mensual del índice, cuatro presentaron incidencias negativas y una registró nula incidencia.

Entre las divisiones con aumentos en sus precios, destacaron transporte (1,4%) con 0,187 puntos porcentuales (pp.) y vivienda y servicios básicos (0,9%) con 0,161pp. Las restantes divisiones que influyeron positivamente, contribuyeron en conjunto con 0,287pp. De las divisiones que consignaron bajas mensuales en sus precios, destacó recreación, deportes y cultura (-0,4%), con una incidencia de -0,021pp.

**Transporte** anotó aumentos mensuales en nueve de sus once clases. La más importante fue transporte aéreo de pasajeros (10,6%) que incidió 0,078pp., mientras que combustibles para vehículos personales (1,2%) contribuyó con 0,045pp. De los 25 productos que componen la división, 16 presentaron alzas en sus precios, destacando transporte aéreo internacional (19,4%), con una incidencia de 0,097pp., y gasolina (1,3%), con 0,043pp. Los restantes productos con incidencias positivas acumularon 0,070pp.

**Vivienda y servicios básicos** consignó alzas mensuales en cinco de sus diez clases. La más importante fue arriendo (1,7%) que aportó 0,125pp., seguida de gas (2,3%), con 0,048pp. De los 15 productos que componen la división, nueve consignaron incrementos en sus precios, destacando arriendo (1,7%), con una incidencia de 0,125pp., seguido de gas licuado (3,3%), con 0,048pp. Los restantes productos con contribuciones positivas acumularon 0,019pp.

**Recreación, deportes y cultura** registró descensos en cuatro de sus 14 clases. La más importante fue productos para mascotas (-1,5%), la que aportó -0,021pp. De los 25 productos que componen la división, 13 consignaron bajas en sus precios, destacando alimentos para mascotas (-1,5%), con una incidencia de -0,016pp., y artículos de escritorio y artes manuales (-2,2%), con -0,007pp. Los restantes productos con contribuciones negativas acumularon -0,015pp.

### EVOLUCIÓN DEL ÍNDICE DE PRECIOS AL CONSUMIDOR (base 2023=100)

| Meses                       | feb-23 | mar-23 | abr-23 | may-23 | jun-23 | jul-23 | ago-23 | sep-23 | oct-23 | nov-23 | dic-23 | ene-24 | feb-24 |
|-----------------------------|--------|--------|--------|--------|--------|--------|--------|--------|--------|--------|--------|--------|--------|
| <b>Índice</b>               | 97,93  | 99     | 99,3   | 99,41  | 99,26  | 99,61  | 99,72  | 100,39 | 100,84 | 101,59 | 101,04 | 101,72 | 102,32 |
| <b>Variación mensual</b>    | -0,1   | 1,1    | 0,3    | 0,1    | -0,2   | 0,4    | 0,1    | 0,7    | 0,4    | 0,7    | -0,5   | 0,7    | 0,6    |
| <b>Variación a 12 meses</b> | 11,9   | 11,1   | 9,9    | 8,7    | 7,6    | 6,5    | 5,3    | 5,1    | 5      | 4,8    | 3,9    | 3,8    | 4,5    |

Fuente: INE

### Unidad de fomento (UF)

La U.F. es una unidad de apreciación del cambio del valor de la moneda, muy utilizada en nuestro país para una serie de operaciones, especialmente financieras. Se utiliza en ahorro y en créditos. Se emplea también bastante en la presentación del valor de los bienes raíces; Igualmente se le usa en forma frecuente para valorar los cánones de arrendamientos y los montos de seguros y del valor de las pólizas. A continuación podemos observar el comportamiento que se espera para **Marzo de 2024**.

| Día | Valor     | Día | Valor     |
|-----|-----------|-----|-----------|
| 1   | 36.865,37 | 6   | 36.909,73 |
| 2   | 36.874,24 | 7   | 36.918,61 |
| 3   | 36.883,11 | 8   | 36.927,49 |
| 4   | 36.891,98 | 9   | 36.936,38 |
| 5   | 36.900,86 | --  | --        |